AS GUERRAS IMAGINARIAS — PAGINA 3 | O IAPC PERTENCE AO PTB — PAGINA 3 | PARADO O CAIS DO PORTO — PAGINA 12 | DESVENDANDO O CRIME MISTERIOSO — PAGINA 12

Edição de Hoje: 12 PÁGINAS 40 Centavos

Diario Carioca

Quarta-feira 27 DE MARÇO DE 1946

Fundador: J. E. DE MACEDO SOARES

ANO XIX — RIO DE JANEIRO — Diretor: HORACIO DE CARVALHO JUNIOR — PRAÇA TIRADENTES N.º 77 — N.º 5.447

PRESTES REAFIRMA: FICARIA COM A RUSSIA NO CASO DE UMA GUERRA COM O BRASIL!

Em Defesa da Ordem Tradicional

J. E. DE MACEDO SOARES

O sr. presidente da República acaba de expedir um decreto-lei de defesa da ordem social e da autoridade pública, estabelecendo regras para o registo civil de pessoas jurídicas. Sem dúvida, êsse decreto-lei oportuno e conveniente foi suscitado pelo caso recente do "Mut", ação moscovita de luta de classes e de provocações à desordem, que intentou registar-se com o concurso de um comunista escriturário de cartório, aproveitando as lacunas da lei.

Contudo o decreto não é específico na repressão dos fomentadores de greves de caráter político. Preenche, é o caso de dizer-se, uma lacuna na legislação e oferece um meio de defesa social contra a infiltração sediciosa de intenções ou de interêsses estrangeiros contra as afirmações da índole política da sociedade brasileira.

O decreto-lei estabelece a regra geral, que é a inscrição dos documentos constitutivos das pessoas jurídicas, quer sejam sociedades civis quer revistam as formas das leis comerciais. A exceção é o impedimento ao registo de pessoas jurídicas quando seus objetivos ou circunstâncias relevantes indiquem destino ou atividades ilícitas, nocivas, perigosas ou contrárias ao bem público e à segurança do Estado. E o artigo 3º do decreto-lei logo determina que no caso de se sobreestar o registo, "ex-officio" ou por provocação de qualquer autoridade, compete ao juiz sob cuja jurisdição estiver o cartório decidir a dúvida, concedendo ou negando o registo.

Assim o decreto-lei em questão permite sobreestar o registo das pessoas jurídicas, "ex-officio" ou por provocação de terceiros, mas no mesmo texto inscreve o recurso judiciário, para decidir como de justiça. Não se trata, pois, de uma lei de arrôcho ou de turbação policial, o que não impediu o órgão comunista de apresentá-la como ação repressiva destinada a esmagar os direitos de reunião e de associação.

Os jornalistas do órgão do senador-capitão Prestes discutem partindo da ignorância dos assuntos para chegarem à má-fé das apreciações. No caminho, atiram pedras, isto é, insultam grosseira e covardemente as pessoas que os contrariam, mesmo incidentemente.

Assim, a mentira brota da má-fé, mas esconde-se na ignorância. Todavia faz um caminho subterrâneo no ânimo dos iletrados e semi-letrados, os quais acabam convencidos, pela figura da repetição, que estamos no Brasil num regime injurídico, de violência e arbítrio: se assim fôsse, tal regime só teria, hoje, um paradigma no mundo civilizado, que é o regime bolchevista da Rússia.

* * *

Outra coisa. Ontem, os jornais consignaram as provocações grevistas no cais do Porto a pretexto dos serviços de estiva num navio espanhol. A greve sera pois eminentemente política. O Partido Comunista vem-na excitando no seu jornal e na ação direta de seus agentes provocadores e do "Mut".

Ora, devemos convir que não cabe aos estivadores decidirem os rumos da política exterior da República. Sejam quais forem os nossos sentimentos quanto ao falangismo e ao regime ditatorial reinante na Espanha, o certo é que cabe ao nosso govêrno, ao órgão de sua política exterior e ao Congresso Nacional ora reunido, interpretar os sentimentos e os interêsses do país no convívio internacional. Se, amanhã, os padeiros, os "chauffeurs" ou os telefonistas inimigos do "salazarismo" português quisessem fazer diplomacia por suas mãos, impedindo que trabalhassem os seus companheiros lusitanos, em represália ao ditador de Lisboa — teríamos claramente um caso de polícia.

No episódio da estiva diante do navio espanhol, vamos, pois, decidir se o ministro do Exterior é mesmo o sr. João Neves ou se já passou a ser o sr. João Amazonas.

* * *

Finalmente, nesta ordem de idéias preservativas da sociedade em face da agressão comunista, devemos chamar a atenção do ilustre deputado, sr. coronel Euclides de Figueiredo, para uma urgente discriminação entre os oficiais anistiados que reivindicam a reintegração nas classes armadas — de modo que a repulsa aos moscovitas não vá atingir os patriotas, sacrificados longos anos pela coragem de suas opiniões e fôrça de caráter.

Evidentemente, depois da declaração do senador-capitão Prestes, com a aquiescência tácita dos oficiais e ex-oficiais militantes no seu Partido, parece óbvio que, nem o Congresso, nem o govêrno, nem as altas autoridades da Guerra, desejariam fornecer as armas que seus futuros detentores prometem voltar contra o Brasil. Mas convem distinguir. Há, nos casos da anistia inoperante, os brasileiros comprovados na sua fidelidade e dedicação ao Brasil. Devemos portanto separar o joio do trigo, para fazermos a boa justiça.

A Russia Ameaçou Retirar-se

Do Conselho de Segurança, Se Não Adiarem a Discussão do Caso do Irã — Criado Um Comité Triplice — Russia e Polonia Contra as Demais Nações

NOVA YORK, 26 (De R. H. Shackford, da United Press) — O Conselho de Segurança suspendeu hoje os seus trabalhos até amanhã em meio a ferrenho debate, após o qual a Russia ameaçou de não concorrer as deliberações sobre o assunto do Irã, a menos que fossem adiadas até 10 de abril entrante.

Antes que os fatigados delegados levantassem a sessão ás 16.20 horas, até amanhã ás 13 horas, o Conselho nomeou um sub-comité formado pelos Estados Unidos, França e Russia para apresentar relatorio sobre diversas moções referentes ao caso iraniano. Esse relatorio devera estar ultimado para a sessão de amanhã.

A LUTA E AMEAÇA DE GROMYKO

O delegado russo Gromyko, que durante toda a jornada lutou contra nove dos onze membros do Conselho, lançou seu ultimatum de boicotar as deliberações sobre o assunto iraniano após ter sofrido duas derrotas.

Ao solicitar o adiamento do debate até 10 de abril entrante, o delegado Gromyko disse: — "Se o Conselho de Segurança não julgar possivel o adiamento do debate até 10 de abril, o govêrno soviético não estará disposto a intervir nesse debate".

Em seguida os srs. Byrnes e Cadogan aceitaram o repto soviético e solicitaram que o Irã fosse ouvido

A POSIÇÃO FRANCESA

O delegado francês sr. Henry Bonnet, que guardou silêncio durante todo o tempo em que os demais discutiam, propôs a nomeação de um sub-comité, quando parecia iminente um choque decisivo entre os delegados ocidentais e orientais. O sr. Bonnet sugeriu que o presidente Quo Tai Chi fosse membro do sub-comité, mas o sr. Quo Tai Chi, com um sorriso, declinou dizendo que tinha de receber o relatório do dito sub-comité como presidente do Conselho, tendo o sr. Bonnet sido nomeado membro do sub-comité como representante da França.

Sete nações votaram a favor do projeto da designação do sub-comité, tendo o México e a Holanda votado contra. Foi essa a primeira vez, durante a sessão, que a Rússia e a Polônia não se viram isoladas contra os restantes nove membros.

O delegado Gromyko atacou com tenacidade durante todo o tempo, até ameaçar o boicot. Anteriormente, o Conselho tinha rejeitado o pedido russo para que se excluisse a questão iraniana, porquanto não havia mais conflito em vista das tropas sovieticas estarem se retirando do Irã em consequencia de acordo. Nessa ocasião, somente a Russia e a Polonia votaram a favor da proposta, que foi rejeitada por nove contra dois votos.

Celso Muniz-DC)

Uma Pergunta do Sr. Juraci Magalhães

INICIARIA UMA GUERRA CIVIL

O deputado Juraci Magalhães pôs fim ontem á confusão com que o senador Luiz Carlos Prestes vem tentado disfarçar sua monstruosa declaração de que, no caso de uma guerra entre o tes vem tentando disfarçar sua pátria de origem para se fazer, dentro dela quinta-coluna combatente da pátria soviética.

Como o sr. Prestes, frequentemente aparteado por êle, tentasse fugir a todo custo ao assunto direto, o sr. Juraci Magalhães formulou, por escrito, a seguinte pergunta:

— No caso de guerra a que fôr arrastado o Brasil, por fôrça de obrigações internacionais, cumpridos os dispositivos constitucionais e legais que regerão a declaração de guerra, e, no caso de ser a Rússia, nessa guerra, adversária do Brasil, o senador Prestes e o Partido Comunista do Brasil lutarão pela sua pátria ou iniciarão uma guerra civil?

O senador lider do Partido Comunista (do Brasil) fugiu, ainda aqui á resposta, o que, pela circunstancia de que se revestiu, equivaleu á confissão, perante o Parlamento, de que "o senador Prestes e o Partido Comunista do Brasil não lutarão pela pátria, mas, ao contrário, iniciarão uma guerra civil". (Noticiário completo e Crônica parlamentar).

A CONSTITUINTE

SR. NEREU DEFENDE O BRIGADEIRO E ACUSA O SR. L. CARLOS PRESTES

Sensacional Discurso do Lider da Maioria — Não é a Voz do Seu Partido, "Mas de Todos os Brasileiros, Que Se Levantam Para Condenar a Atitude dos Comunistas"

Durante os debates provocado pelo impatriotico discurso do sr. Luiz Carlos Prestes, ontem na Constituinte de que damos noticiario completo na 3.ª pagina, o sr. Nereu Ramos pronunciou o seguinte discurso.

O SR. NEREU RAMOS — Sr. Presidente, não venho proferir a resposta que devemos ao senhor senador Carlos Prestes. Ela será dada, oportunamente, tão logo seja seu discurso divulgado, para que a resposta seja completa, como a quer e como a deseja o povo brasileiro (Muito bem).

Vim á tribuna para duas palavras, para uma definição de atitude em nome do meu Partido.

Antes do mais, que o Partido Social Democratico é absolutamente solidario com os protestos emanados do seio da União Democratica Nacional, quando se invocou aqui o nome do major brigadeiro Eduardo Gomes para legitimar atitude injustificavel de um seu irmão.

O major brigadeiro Eduardo Gomes é um soldado é um patriota (muito bem), digno da nossa admiração e do nosso respeito (muito bem, palmas). Se S. Ex. não fora isso, a vitoria do general Eurico Gaspar Dutra não teria a expressão que lhe devemos dar. Foi um antagonista á altura do vencedor. Um homem que tem dedicado sua existencia ao serviço do Brasil não podia e não devia ser aqui lembrado para legitimar atitude injustificavel (muito bem).

O SR. JURACI MAGALHÃES — É indefensavel.

O SR. BARRETO PINTO — Homem de bem.

A INCRIVEL VERDADE

O SR. NEREU RAMOS — Demorei-me a fazer a declaração, que ora faço em nome do meu Partido, porque queria ver até onde ia a constancia do sr. senador Luiz Carlos Prestes na reafirmação do seu erro.

O SR. CARLOS PRESTES — Para V. Ex.

O SR. NEREU RAMOS — Para toda a Nação. (Muito bem. Palmas).

Demorei, porque, quando li, da primeira vez, sua entrevista, não acreditei, porque não podia acreditar, que, dentro do Brasil, houvesse um homem, saido do Exercito Brasileiro, que tivesse a coragem de, como senador da Republica, fazer tal declaração. Só me capacitei da sua veracidade, quando o senhor senador Hamilton Nogueira, levado pelo seu espirito cristão, quis abrir uma porta para uma explicação em que S. Ex. pudesse justificar-se, S. Ex. não obtante, reafirmou a declaração.

Hoje, nesta Assembléia, tivemos ocasião de verificar a hesitação, quando foi interpelado pelo ilustre representante, sr. Juraci Magalhães..

O SR. BARRETO PINTO — Uma das mais brilhantes figuras da Assembléia.

O SR. NEREU RAMOS — ...com uma pergunta clara e incisiva, que exigia tambem resposta clara e incisiva.

O SR. BARRETO PINTO — Tergiversou, como tambem é de seu feitio.

O SR. NEREU RAMOS — S. excia. hesitou porque sentia que a Nação o condenava, sentiu que de todos os lados do Brasil vinha condenação á sua atitude. As Classes Armadas, pelos seus grandes generais, a imprensa do país, os catolicos e todos os partidos se levantaram para condenar a atitude de um senador, que não soube respeitar o nome e a bandeira de sua Pátria! (Muito bem. Palmas)

A POSIÇÃO DE PRESTES

O SR. CARLOS PRESTES — A resposta foi dada para qualquer homem inteligente. Não sou ingenuo para responder a perguntas capciosas.

O SR. NEREU RAMOS — Há de permitir o ilustre senador pelo Distrito Federal que em nome de meu Partido lamente a injustificavel atitude que se admitiu.

O SR. TRIFINO CORREIA — V. excia. é interessado no atraso do povo de nosso pais, porque quanto mais miseravel ele for, mais conviria aos interesses de v. excia. e das classes que v. excia. representa aqui.

O SR. NEREU RAMOS — Vv. excias., do Partido Comu-

(Conclue na 8a pag.)

O embaixador russo nos Estados Unidos, Andrey Gromyko, avista-se com o secretario de Estado James Byrnes a fim de solicitar o adiamento da reunião do Conselho de Segurança da ONU, para evitar o tratamento pelo mesmo do caso do Irã. Recusado o pedido, a Russia compareceu á reunião, tendo iniciado na vespera a retirada das suas tropas do país do Oriente Médio. (Foto ACME-DC, via aerea)

A Pergunta Sem Resposta

Enquanto falava o sr. Prestes, o deputado Juraci Magalhães fez a pergunta definitiva: o lider comunista ficaria com o Brasil ou contra o Brasil em caso de guerra contra a União Sovietica? E o sr. Prestes não poude responder. (Fotos

Evacuação Total da Mandchuria

O MUNDO

Anunciado Oficialmente o Acôrdo Russo-Iraniano

Retirada Total dos Sovieticos do Irã Dentro de Seis Semanas

NOVA YORK, 26 (United Press) — O embaixador Gromyko, representante da Russia no Conselho de Segurança da Organização das Nações Unidas, prestando declaração sobre a questão iraniana, recordou que "na Conferência de São Francisco e no primeiro período das sessões da Assembléia Geral da O. N. U., realizada em Londres, a delegação soviética expôs claramente a posição do govêrno russo com respeito às Nações Unidas dizendo que considerava o Conselho de Segurança como o principal órgão para manter a paz e a segurança mundial". Acrescentou que "essa posição não se modificou, uma vez que a mesma foi confirmada por Stalin em entrevista concedida á imprensa soviética no dia 15 do corrente mês".

O delegado soviético acrescentou "que depois de fazer estas observações gerais, ocupar-me-ei do assunto concreto que figura na ordem do dia do Conselho de Segurança. Permito-me sugerir que êste assunto, levado a consideração do Conselho de Segurança pelo embaixador do Irã, sr. Hussein Ala, em nota de 18 de março, não enquadra na ordem do dia. Não repetirei o texto dessa nota pois, seu conteudo já é do conhecimento de todos os membros do Conselho, porem proponho que êste assunto não seja incluido na ordem do dia do Conselho, uma vez que o mesmo não é adequado para tanto, e, agora, darei as razões de tal posição".

"Começarei fazendo uma declaração oficial em nome do govêrno soviético. As negociações entre o govêrno soviético e o govêrno do Irã tiveram como resultado o estabelecimento de um acôrdo sôbre a evacuação das tropas soviéticas do Irã, as quais, no entanto, ainda permanecem nesse país. Como se sabe, a evacuação dessas tropas teve início no dia 2 de março. Todavia, as tropas que estão em determinadas zonas do Irã, de acôrdo com o acôrdo concertado entre os govêrnos soviético e iraniano, começaram a se retirar no dia 24 de março corrente. Dentro de 5 ou 6 semanas, a menos que surjam circunstancias imprevistas, estará terminada a evacuação".

Gromyko acrescentou que "nos ultimos tempos a questão das relações entre a União Soviética e o Irã foi utilizada por certos elementos para agravar a atmosfera política mundial. Para isso contribuiram as atividades de certos grupos políticos, cujo propósito de fazer propaganda destinada a fomentar nova guerra e semear a desconfiança e a inquietação entre os povos. Não pode haver dúvida alguma de que a decisão tomada pelo govêrno soviético, neste assunto, constitui uma clara prova da política pacifista desenvolvida pelo meu govêrno. A política do meu govêrno visa a paz.

"A decisão do govêrno soviético também constitui uma resposta aos que, ocultando seus designios agressivos, conspiram a paz e a segurança internacional. Êsses elementos também fazem mal uso da liberdade de palavra e da liberdade de imprensa para seus próprios interêsses".

Depois de dizer que mais tarde terá oportunidade de demonstrar o caráter infundado dos argumentos apresentados pelo embaixador do Irã em suas notas ao Conselho de Segurança, Gromyko disse que, em consequência do acôrdo entre o Irã e a Russia, o assunto iraniano não deve ser levado ante o Conselho. Afirmou que, apesar das declarações do embaixador do Irã, em suas notas, existe o fato das negociações terem sido realizadas, durante as quais os governos soviético e iraniano chegaram a um acôrdo.

Em seguida expressou que a realisação das negociações foi confirmada pelo primeiro-ministro iraniano, Ahmad Ghavam, acrescentando que, "em consequência, temos dois fatos que devem ser levados em conta ao perguntarmos se a questão iraniana deve ser incluida na ordem do dia do Conselho de Segurança". Disse que êsses fatos são: as negociações realizadas entre a Russia e o Irã, apesar de tal fato ter sido negado pelo embaixador do Irã; e, o acôrdo concertado entre ambos os países".

O delegado soviético perguntou, então, se o assunto do Irã podia ser incluido na ordem do dia, acrescentando que "minha resposta é que não existe fundamento algum para tal pedido que o mesmo contradiz os fatos e que o mesmo não se justifica".

Mais adiante Gromyko referiu-se á resolução aprovada pelo Conselho de Segurança no dia 30 de janeiro, em Londres, a qual estabelece que a disputa entre o Irã e a Russia deve ser resolvida diretamente pelas partes interessadas, acrescentando que tais negociações tiveram como resultado o acôrdo já anunciado, de modo que não se justifica, agora, a inclusão do assunto iraniano na agenda do Conselho de Segurança.

O delegado soviético terminou dizendo que, por estas razões, propunha que o assunto não fôsse incluido na ordem do dia.

ESTIMULO NA BOLSA

NOVA YORK, 26 (U. P.) — A declaração oficial russa de ter sido concluido acordo com o Irã sobre a retirada das tropas soviéticas do territorio iraniano estimulou a Bolsa, ao serem iniciadas as operações, mas um pouco mais tarde os valores tornaram-se instaveis por ter circulado a informação de que á meia noite do proximo domingo será declarada a greve nas minas de carvão.

No inicio das operações, houve certo interesse devido ás noticias de que varias empresas comerciais e industriais obtiveram maiores lucros no ano passado, porém mais tarde a noticia da greve das minas de carvão fez com que varias ações perdessem a alta obtida, com exceção de algumas como as da General Motors, Firestone, Paramount etc.

As obrigações subiram um ponto ou mais, de forma irregular.

Entre os titulos estrangeiros, os argentinos praticamente nao variaram devido ás noticias de nacionalização do Banco Central Argentino e da suposta desvalorização do peso.

Os cereais mantiveram-se inalterados, enquanto o algodão esteve em baixa.

As vendas atingiram a um total de 1.440.000 titulos.

Concorrencia Para Demolição do Morro de Santo Antonio

TAMBEM SERA' CONSTRUIDO UM CAIS NO AEROPORTO

Por ocasião da sua visita, ontem, ao Mercado Municipal e á Santa Casa de Misericordia, o prefeito Hildebrando de Góis comunicou aos jornalistas credenciados em seu gabinete que havia determinado a construção de um cáis em torno do Aeroporto de Santos Dumont, e o enrocamento do contorn em concordancia com o máis da avenida Beira Mar.

Tambem o morro de Santo Antonio, segundo informou ainda o prefeito, será demolido, tendo já determinado a abertura da respectiva concorrencia publica para a execução da obra. A concorrencia em apreço será assinada dentro de poucos dias e publicada para o ... litar-se á mesma.

Possivel Evitar a Guerra Civil Entre Comunistas e Nacionalistas

CHUNGKING, 26 (Por Walter Logan, da United Press) — O governo chinês anunciou que o Exército soviético iniciou a evacuação, em grande escala, da Mandchuria, cumprindo assim a promessa feita pela Russia á China de que, a partir de abril, não permaneceria um unico soldado russo no territorio chinês.

Essa informação foi confirmada, oficialmente, pelo sr. Liu Chien, secretario especial do ministro das relações exteriores do governo do generalissimo Chiang Kai Shek.

A nota do governo não proporciona detalhes, mas o inicio da evacuação é considerado como prova de que a mesma se verificará totalmente.

Informa-se que afluem soldados comunistas chineses á região da Mandchuria, ao mesmo tempo que foi iniciada a evacuação do Exército soviético, situação que oferece serio perigo em relação á paz recentemente concertada entre as fações nacionalista e comunista. Teme-se que a situação confusa na Mandchuria provoque atritos ou dificuldades que possam degenerar em conflitos armados.

O primeiro importante contingente de tropas russas evacuadas se dirigiu para Vladivostock, pela rota de Kirichiangchun. Além dessas forças, foram tambem evacuados materiais de artilharia que foram transferidos de Mukden para Changchun, de onde serão transportados para Vladivostock.

A evacuação das forças russas obrigará a uma ação rapida por parte dos dirigentes de ambas as fações chinesas. O tenente-general C. E. Gillem, que está substituindo o general Marshall pelo tempo que durar a sua viagem aos Estados Unidos, conferenciou hoje á tarde com o general Chiang Chih Chung, após ter sido noticiada a evacuação.

Quase todo o tempo dessa conferencia foi dedicado ao estudo do meio pelo qual o general Gillem, o sr. Chou En Lai, lider comunista, e o general Chiang Chih Chung, nacionalista, poderão se transferir rapidamente para a Mandchuria. Os três referidos chefes têm o firme proposito de evitar que possa surgir o inicio da guerra civil na Mandchuria, entre nacionalista e comunistas, mas, embora se acredite que os mesmos conseguirão evitar o conflito, considera-se inevitavel o registro de pequenos encontro entre ambas as forças.

Devido á rapida evacuação feita pelos russos, foi adiada a visita do general Chiang Chih Chung a Sinkiang, centro comunista cuja finalidade era aplainar certas dificuldades.

PAZ! COM SPALT
UM PRODUTO DE CONFIANÇA
CONTRA DORES, GRIPES E RESFRIADOS

Aumenta a Tensão Sino-Britanica

Os Chineses Pedem a Restituição de Hong-Kong

HONGKONG, 26 (Por Victor Kendligk, da United Press) — A tensão sino-britanica está aumentando em vista das exigencias dos nacionalistas chineses para que os britanicos restituam Hong Kong á China, tendo sido hoje concentrados os ataques contra a construção do grande aeródromo que os britanicos estão empreendendo nos suburbios de Pingshan.

Os agricultores chineses, cujas granjas estão situadas precisamente onde será construido o novo ataque, queixam-se vigorosamente de que os britanicos os obrigam a se mudar e declaram que o terreno é chinês, não obstante saberem ter sido arrendado á Grã-Bretanha em 1898, pelo prazo de 99 anos.

Essas queixas encontram éco na maioria da população de Hong Kong e os nacionalistas de todas as partes da China estão empreendendo agitação para que a colonia britanica seja devolvida á China, adiantando alguns que o novo aeródromo ameaçará a segurança da China.

O distrito de Pingshan é zona rural das proximidades de Hong Kong que mede quase 13 quilometros quadrados e tem 14 mil habitantes, quase todos agricultores.

Os britanicos empregam milhares de operarios na construção do aeródromo e esperam que fique concluido antes do fim deste ano, considerando Pingshan local ideal para um aeródromo moderno e internacional.

Os agricultores da região queixam-se tambem de que os britanicos não pagam bem suas colheitas e o trabalho, bem como forçam os recalcitrantes a vender-lhes o terreno, cortando-lhes a agua de irrigação.

Os britanicos, por sua parte, declaram que indenizam os agricultores chineses deslocados, dando-lhes terrenos equivalentes, os quais, na sua maioria, passarão a ser propriedade deles em vez de serem arrendados como eram os que cultivavam anteriormente.

Mas, por trás dos problemas imediatos de Pingshan, surge a fé do nacionalismo chinês que talvez force o governo a exigir, oficialmente, a devolução de Hong Kong e, possivelmente, de Macau, colonia portuguesa.

Durante as recentes manifestações estudantis de protesto pelas atividades russas na Mandchuria ouviu-se com frequencia o grito de guerra "Devolvam Hong Kong e Macau".

Ate mesmo alguns circulos britanicos autorizados admitem que Hong Kong, pelo menos, será devolvida á China em futuro não muito remoto. Os referidos circulos sugerem uma possivel transação, por meio da qual um governo misto sino-britanico se incumbirá da administração britanica. Acreditam que este é o unico modo da Grã-Bretanha poder reter a influencia sobre este porto no Extremo Oriente tão vital, em vista da crescente onda mundial de sentimento nacionalista.

Estes problemas talvez sejam ventilados durante as proximas negociações do pacto de amizade e comercio sino-brianico. Em vista da revogação dos direitos da extra-territorialidade de que já foram obtidos e como consequencia das atividades anti-britanicas e contra o imperialismo que se propagou por todo o Extremo Oriente, a China talvez se decida a exigir, de qualquer modo, a devolução de Hong Kong.

Churchill de Novo na Inglaterra

Otimismo Em Torno do Emprestimo Pleiteado

SOUTHAMPTON, 26 (U.P.) — Mr. Winston Churchill, ex-primeiro ministro britanico, chegou hoje á Inglaterra, após sua vilegiatura de 76 dias na America, aparentando boa saude e bom humor.

Ao ser abordado pelos jornalistas, Mr. Churchill respondeu com um sorriso a maioria das perguntas relativas aos ultimos acontecimentos mundiais.

Interpelado se podia fazer um sumario do que era de seu conhecimento a respeito do emprestimo americano á Inglaterra, Mr. Churchill mostrou-se otimista.

Solicitado a prestar esclarecimentos sobre a sua idealização da "aliança militar com os Estados Unidos", respondeu Mr. Churchill: — "Desejo que as coisas continuem como vão agora — aliás melhores".

Em seguida, Mr. Churchill esclareceu não poder comentar os novos acontecimentos porquanto tinha lido apenas os jornais de bordo, que, acrescentou, são "muito bons, mas muito resumidos".

Interpelado se não desejava comentar sobre se seria interessante admitir a franqueza do seu discurso de Fulton, Mr. Churchill disse: — "Não tenho razão para contradizê-lo".

Solicitado a se manifestar sobre quanto tempo ainda decorreria antes de ser conseguida a "aliança espiritual" com os Estados Unidos, disse: — "Não sou profeta". Instado para esclarecer a resposta, acrescentou Mr. Churchill: — "Não sou profeta e a maioria daqueles dos que assim são as profecias depois das mesmas realizadas".

Disse ainda Mr. Churchill que o seu "repouso" tinha sido real no inicio de sua excursão, mas o mesmo não aconteceu com os ultimos dias.

Em relação ao seu discurso de Fulton, Mr. Churchill adiantou que não acreditava que "a reação fosse uniforme, mas julgou que foi boa".

Mr. Churchill declarou não ter trabalhado muito em pintura, e os quadros que pintou os trouxe para sua residência, pois "não quero que outra qualquer pessoa os veja".

Uma das primeiras pessoas a cumprimentar Mr. Churchill, a sua descida do "Queen Mary", foi o general norte-americano Beck, que pediu sua opinião sôbre a visita feita aos Estados Unidos, tendo Mr. Churchill assim respondido: — "Maravilhosa, mas tudo passou demasiadamente rápido".

Declarou ainda Mr. Churchill aos jornalistas não saber quando reassumiria as suas atividades na Camara dos Comuns, pois necessitava "pôr em ordem os seus negocios", acrescentando que iria para a sua casa de campo "a fim de descansar do meu repouso".

Interpelado se jantaria hoje a noite com sir Anthony Eden, Mr. Churchill retorquiu — "Não, ele jantará comigo".

Á chegada do "Queen Mary", estava grande multidão estacionada no cais, a qual prorrompeu em entusiasticos aplausos a Mr. Churchill, enquanto ele descia as escadas e se dirigia para o automovel, que teve sua partida dificultada pelos manifestantes.

Boletim do Mundo

A MOÇAO soviética, no Conselho de Segurança, para que fosse retirada da ordem do dia o caso iraniano, encontrou enérgica oposição por parte dos Estados Unidos e Inglaterra. Os dois países pretendem saber se, efetivamente, as tropas russas estão sendo retiradas do território persa, e se estão, qual foi o acôrdo a que chegaram as duas nações discordantes. De fato. O mundo precisa saber o que realmente se passou no Irã, durante a crise que parece agora se encerrar. Precisa ter conhecimento dos motivos que levaram os Soviets a violarem um acôrdo internacional, motivos que ainda não foram divulgados nem pelo Irã nem pela Rússia. Além disso, precisa ter também noticias do acôrdo que se anuncia ter sido concluido, quais as vantagens obtidas pelos russos depois da sua insistente guerra de nervos. Para isso existe uma Organização das Nações Unidas, onde todos os países têm que dar satisfações dos seus atos com clareza e precisão, para que a tranquilidade e a confiança possa efetivamente reinar sôbre o mundo.

Essa, entretanto, não é a opinião do sr. Andrei Gromyko, delegado russo junto ao Conselho de Segurança das Nações Unidas. Teria o mesmo firmado, segundo as últimas notícias, que não assistirá "como representante da União Soviética, nenhuma reunião no Conselho de Segurança em que for discutida a questão iraniana". A ser verdadeira essa notícia, como aliás tudo indica e já era de prever, a Rússia dará uma prova concreta e definitiva de que violou um acôrdo e não pretende dar satisfação áquêles que protestaram, apoiados nas convenções estabelecidas, essa atitude integralmente condenável. Assim é que Stalin quer demonstrar que a Rússia é o maior fator ou garantia de paz mundial... Com êsses fatos concretos.

Oficialmente foi anunciado ontem que a França concordou em retirar a proposta que vinha fazendo aos EE. UU e á Grã-Bretanha, no sentido de submeter o caso espanhol á Assembléia das Nações Unidas. Ao mesmo tempo, entretanto, pediu áquelas aliadas que cessassem as suas exportações para a Espanha, substituindo seus embaixadores por "agentes diplomáticos". Como se vê, a França retirou uma proposta e fez outra muito mais séria. Assim, o caso espanhol não ficará esquecido, como tudo indicava ultimamente. Não só a França renova o seu justo ataque ao fascismo falangista, como vai mais adiante reforçando e tornando bem mais eficiente a sua ação antifranquista.

Será mesmo criada a Fôrça Armada Internacional para manter a ordem e a paz no mundo inteiro. O Estado Maior das Nações Unidas reunir-se-á amanhã, em Nova York, para assentar as bases sôbre as quais se erguerá e se sustentará, esta formidável organização, que será o primeiro exército verdadeiramente internacional que o mundo conhecerá. Se realmente os resultados das conversações produzirem um acôrdo eficiente, dando origem á Fôrça Armada de todas as nações, poderemos ter sólidas esperanças de que a paz reinará entre os homens, pelo menos por alguns anos. Necessário, porém, é que o exército que policiará o mundo, seja poderosamente armado e mais poderoso do que qualquer outro que exista ou que possa ser organizado subterraneamente, dentro das fronteiras de qualquer país.

AJAX.

PROLAR

O SIMBOLO DA SEGURANÇA ECONOMICA
Sociedade Imobiliária com Sorteios Mensais
RESULTADOS DOS SORTEIOS
REALIZADOS EM MARÇO DE 1946

SERIE "A" Premios	Valor em Cr$	SERIE "B" Premios	Valor em Cr$	SERIE "C" Premios	Valor em Cr$
1.º JMQ	10.000,00	1.º FRK	15.000,00	1.º KCN	20.000,00
2.º RJD	500,00	2.º TJQ	1.500,00	2.º LYD	4.000,00
3.º VPI	500,00	3.º RDP	1.500,00	3.º NKI	4.000,00
4.º BOI	500,00	4.º ZYW	1.500,00	4.º DGM	4.000,00
5.º REW	500,00	5.º NRR	1.500,00	5.º VQH	4.000,00

Premios no valor de Cr$ 200,00					Premios no valor de Cr$ 500,00					Premios no valor de Cr$ 800,00				
JQM	RDJ	VIP	BIO	RWE	FKR	TQJ	RPD	ZWY	RRN	KNC	LDY	NIK	DMG	VHQ
MQJ	JDR	PIV	OIB	EWR	RKF	JQT	DPR	YWZ	RNR	CNK	YDL	KIN	GMD	QHV
MJQ	JRD	PVI	OBI	ERW	RFK	JIQ	DRP	YZW	—	CKN	YLD	KNI	GDM	QVH
QJM	DRJ	IVP	IBO	WRE	KFR	QTJ	PRD	WZY	—	NKC	DLY	INK	MDG	HVQ
QMJ	DJR	IPV	IOB	WER	KRF	QJT	PDR	WYZ	—	NCK	DYL	IKN	MGD	HQV

Os proximos sorteios serão realizados ás 15 horas dos dias 24, 25 e 26 de Abril no auditorio da Empresa á rua Chile, 21-3.º andar, ficando, desde já, convidados para assisti-los o publico em geral e, em particular, os nossos prestamistas.

INSPETOR FEDERAL — ALVARO VALLE

Sómente o SELO DE QUITAÇAO torna válido o pagamento da mensalidade.

Convidamos os prestamistas contemplados e que estejam em dia com suas mensalidades a receberem seus premios. Na falta de cobrador em domicilio, o pagamento deverá ser efetuado á rua 7 de Setembro, 99 — Tel. 42-3523 ou na Agencia D. Pedro II — Tel. 43-2284.

MATRIZ — RIO DE JANEIRO

DAS CINCO PARTES DA TERRA

HAIFA, via Jerusalem, 26 (United Press) — A escuna "Wingate", com duzentos e quarenta refugiados judeus, de menos de vinte anos de idade, foi escoltada até este porto, pouco antes do meio-dia, por um destroier e varios aviões de combate britanicos.

Anunciou-se que os judeus, que estavam tentando entrar ilegalmente na Palestina, quando a escuna foi detida pelos ingleses, serão desembarcados e levados para o campo de internamento de Athilt, perto de Acre, na parte norte da Palestina.

EXPORTAÇÕES ALEMÃS

LONDRES, 26 (United Press) — J. Pratt, diretor da Associação de fabricantes de produtos quimicos da Grã Bretanha, em declaração feita hoje, criticou as anunciadas decisões do Conselho de Controle de Berlim de permitir que a Alemanha reini-

WASHINGTON, 26 (U. P.)

A RESPOSTA DE HONDURAS

cie a exportação de materias corantes e produtos farmaceuticos.

— O sr. Julian Caseras, embaixador de Honduras, declarou que seu país respondeu á nota do Departamento de Estado sobre o "Livro Azul" contra a Argentina, porém declinou de revelar detalhes da resposta, explicando que, como o assunto deve ser discutido entre as republicas americanas, opina que não seria decoroso revelar mais nada por ora.

Por sua vez, o embaixador equatoriano, sr. Galo Plazo, informou que tambem o Equador enviou sua resposta. O Departamento de Estado adotou a politica de não divulgar a chegada das respostas ou o conteúdo destas até que todas tenham sido recebidas.

DERROTADA A RUSSIA

NOVA YORK, 26 (U. P.) — Foi derrotada a moção da Russia para que o caso russo-iraniano fosse retirado da agenda dos trabalhos do Conselho de Segurança.

A RESISTENCIA ESPANHOLA

LONDRES, 26 (U. P.) — O jornal liberal "Manchester Guardian", num artigo sobre o movimento de resistencia espanhola, declarou hoje que todos os partidos espanhois estão unidos sob a orientação da Alianza Democratica Espanhola.

O artigo do Manchester Guardian" se baseia nas declarações dos portavozes da U. G. T. e da Liga das Mulheres Espanholas, que sustentaram que todas as nuances do pensamento politico espanhol estão apoiando a Alianza, desde os monarquistas, na direita, até os comunistas, na esquerda.

A PROSTITUIÇAO EM PARIS

PARIS, 26 (U. P.) — As casas de prostituição desta capital tiveram mais um prolongamento de vida, antes de sua extinção completa. Com efeito, uma portaria da policia adiou a execução do decreto do dia quinze de janeiro, em virtude de todos os prostibulos de Paris seriam extintos no corrente mês. Acredita-se que esta medida tenha sido tomada em virtude da introdução na Assembleia Constituinte do projeto de lei que porá a prostituição na ilegalidade em todo o país.

A MOEDA ARGENTINA

NOVA YORK, 26 (United Press) — O peso argentino "livre" continuou hoje firme, cotizando-se a 24,55 centavos de dolar, apesar dos rumores de que o governo argentino projeta depreciar a moeda. A despeito da referida firmeza consta que houve varias ofertas de 24,46 centavos, embora ninguem quisesse se aproveitar do referido preço. A cotação oficial do peso argentino é 29,77 centavos por dolar.

NOTA ESPANHOLA AOS ESTADOS UNIDOS

WASHINGTON, 26 (United Press) — O porta-voz do Departamento de Estado declarou que se recebeu uma nota da Espanha mas que a mesma ainda não foi estudada. Não obstante, os entendidos opinam que a nota explica a posição da Espanha perante os supostos atos provocadores dos franceses na fronteira entre aqueles dois países. O porta-voz acrescentou que o Departamento ainda não recebeu a notificação da decisão francesa de adiar a apresentação do caso espanhol no Conselho de Segurança, quando acusará o atual governo espanhol de constituir uma ameaça á paz mundial.

CANAL DE KARACOM

MOSCOU, 26 (U. P.) — O "Izvestia" anunciou a elaboração de um plano para um canal de irrigação de 660 quilometros, através do deserto de Karacom.

O canal ligará o Amudar com os rios Mourghab e Tejem.

Segundo o "Izvestia", o novo sistema incluirá um lago de 72 quilometros quadrados e irrigará duzentos mil quilometros quadrados.

"KURDOS"

BAGHDAD, 26 (U. P.) — Informações não confirmadas indicam que os "kurdos" persas teriam realizado hoje nova tentativa para proclamar a autonomia do Kurdistão persa. Acredita-se que as forças "kurdas" tentarão avançar até o golfo Pérsico através de Kermanshan, a fim de ampliar seu dominio até a zona "kurda" do Irã. Segundo uma fonte oficial até agora não se observou nenhum sinal de movimento da parte dos "kurdos" do Iraque.

O PTB Apoderou-se do Instituto dos Comerciarios

A Constituinte

DA BANCADA DE IMPRENSA

GUERRAS IMAGINÁRIAS

(PELO CRONISTA PARLAMENTAR DO DIARIO CARIOCA)

O sr. Luiz Carlos Prestes falou, ontem, cerca de 3 horas, sobre varios problemas nacionais e internacionais. O que o levou á tribuna, declaradamente, foi a discussão do requerimento em que o sr. Café Filho pede informações sobre a existencia e a aplicação dos nossos saldos em ouro, no exterior. Na verdade, entretanto, o senador comunista não pretendia senão explicar as declarações inconvenientes que fizera, a proposito de uma guerra eventual, de que o Brasil participasse contra a Russia, isto é, sem proposito algum.

O SENSO DA OPORTUNIDADE

O momento que vivemos é delicado, afirma o sr. Prestes. Prepara-se e está prestes (é o termo) a desencadear-se uma onda de reação, declara ainda o lider comunista. E este foi o momento escolhido pelo senador Prestes para fazer suas declarações, tão profundamente antipaticas ao sentimento de toda a Nação.

Nenhuma palavra poderia ser menos oportuna e mais inquietadora. Nenhuma outra atitude poderia comparar-se á do sr. Prestes, em materia de genio impolitico. Os frutos que venha a colher como resultado da imprudencia, pouco menos que um desafio, serão de sua exclusiva responsabilidade: se a reação, por vezes, é provocadora, o sr. Prestes provoca as provocações.

A GUERRA CEREBRINA

E quanto mais o lider comunista procura explicar-se, mais a sua situação se complica e se torna insustentavel. Ontem, por exemplo, não pôde defender o seu ponto de vista, senão recorrendo ao argumento dos perigos de uma guerra imaginaria, de que só o Partido Comunista sabe, mas que ele diz ameaçar-nos e, sendo uma guerra imperialista (pois que é criação cerebrina do sr. Prestes, e, assim, revestirá o aspecto que aprouver ao seu criador) justificaria a posição dos comunistas, senão em face dos principios democraticos, pelo menos em face dos principios recomendados pela linha justa.

CONTRADIÇÕES

Na verdade, as contradições doutrinarias a que o sr. Prestes não consegue escapar, resultam, em grande parte, da evolução dos acontecimentos internacionais. A politica de resistencia á guerra, pregada e mais de uma vez posta em pratica pelos comunistas, era uma consequencia logica da idéia de luta de classes, no plano internacional. A's guerras burguesas, que não interessavam ao proletariado internacional, este respondia pela união além das fronteiras, opondo ao sentimento nacional, o sentimento de classe, tipicamente internacionalista, reconhecido e proclamado como tal. A resistencia ás guerras era, pois, um dos aspectos, e dos mais importantes, da luta de classes, e, discutivel ou condenavel que fosse, era, pelo menos, coerente.

NACIONALISMO COMUNISTA

A implantação do socialismo na Russia, com as sucessivas modificações de doutrina a que o stalinismo foi conduzido, pela força mesma dos acontecimentos, em face do isolamento a que a condenaria a fidelidade á III Internacional veio alterar substancialmente aquela posição. A resistencia á guerra deixou de ser uma atitude internacional, apenas; para tornar-se nitidamente anti-nacional, acarretando, até mesmo, a solidariedade com o inimigo, se este, eventualmente, for a URSS, o que é, de toda evidencia muito mais intoleravel e mais grave do que a atitude internacionalista que, entre outras, tinha a vantagem de uma especie de compensação, pela sua universalidade.

UM TORNEIO COLEGIAL

Conciliar a antiga concepção internacionalista com as atuais concepções nacionalistas que os comunistas dizem defender, inclusive pela linha justa de união nacional, de apoio aos governos e de politica de colaboração de classes, com incentivo ao desenvolvimento do capitalismo, é que não é possivel. E foi esse impossivel que o sr. Prestes tentou, inutilmente, justificar.

O que ha de irritante na discussão, é que toda ela gira em torno de hipoteses, que não se verificaram, nem parece devam se verificar, o que empresta ao debate o tom de um torneio colegial.

GOLPE BAIXO

O sr. Prestes lançou mão de um recurso que não pode deixar de ser considerado um golpe baixo: a utilização do nome de um irmão do brigadeiro Eduardo Gomes, que não foi correligionario do candidato nacional em sua campanha politica, e agora aplaude o sr. Prestes.

PROTESTOS E HIPOTESES

Contra isso protestou imediatamente o sr. Juraci Magalhães. Da tribuna protestaram tambem os srs. Nereu Ramos e Prado Kelly, com aplausos unanimes do plenario — á exceção dos comunistas, é claro.

E o resumo dos debates foi feito pelo sr. Souza Costa, em voz baixa, num aparte não registado pela taquigrafia:

— Afinal o que é que adiantam todas essas hipoteses?

A Pergunta do Sr. Jurací Que Ficou Sem Resposta

Evita o Sr. Prestes a Questão Incisiva: Pelo Brasil ou Pela Russia? — Sessão Agitada Com o Discurso do Secretario do Partido Comunista — Atitude Energica do Sr. Juraci Magalhães — A "Linha Auxiliar" — Pontos de Vista do PSD, da UDN e do PTB — Grave Denuncia do Sr. Café Filho Sobre a Suspensão da Exportação de Tecidos

Sobre a ata, o unico orador da sessão de ontem foi o sr. Soares Filho, que retificou alguns pontos da publicação do seu discurso da vespera.

CONQUISTAS SOCIAIS E ECONOMICAS

Durante o expediente, falou o sr. José Augusto que, através das Constituições modernas, analisou a influencia das conquistas sociais e economicas no campo do direito publico, dentro do respeito ou sem prejuizo ás garantias individuais.

SALDOS NO EXTERIOR

Na ordem do dia, o primeiro orador foi o sr. Café Filho, do Partido Republicano Progressista.

Foi uma sessão plena de movimento e indignação contra a atitude do sr. Prestes. Vista do plenario, tal como se apresentava ao senador comunista: de pé contra ele

Depois de ler o texto do seu requerimento n. 17, em que o Poder Executivo é interpelado sobre o que pretende fazer com os saldos no exterior, o sr. Café Filho acentuou que o atual governo em nada difere do anterior, vindo dos mesmos centros politicos. Não obstante, suas diretrizes economicas são diferentes das do anterior: da congelação de creditos no exterior, o governo passou á sua liberação; da distribuição de licenças previas para a importação, fornos á liberação da importação. Disse, então, o orador:

— Permite-se, assim, que aquilo que, á custa do sacrificio do povo, reservamos para reequipamento do nosso parque industrial, já agora seja utilizado na importação de artigos de luxo.

O sr. Café Filho continuou em sua critica á politica economica do governo, referindo-se especialmente ao proposito de limitação dos preços. Neste caso, sugeriu que, antes de mais nada, se examine urgentemente e apure o custo da produção, "sem o que não poderá marchar para a limitação de preços, porquanto as medidas que estão sendo estudadas em gabinetes fechados, nos gabinetes dos ministros, proibindo-se ali a assistencia da imprensa, levarão justamente ao sentido contrario do que pretende o governo, o qual, no combate á carestia, vai aumentando o custo da vida".

MAQUINAS

Abordou, posteriormente, o sr. Café Filho o problema do reequipamento do nosso parque industrial, informando não existir um só pedido de maquinas para reaparelhamento das industrias nacionais. Quando o orador respondeu o sr. Aldo Sampaio divergiu:

— Há reserva de creditos e certificados de equipamentos; isso é diferente. E devo acrescentar: esses pedidos não se atendem em maquinas velhas, porque os paises dirigentes do mundo, os paises sob cuja influencia estamos vivendo, apenas nos querem vender maquinas usadas, pra substituí-las por novas.

Nesse ponto, o sr. Aldo Sampaio de novo discordou, para dizer que não conseguimos comprar maquinas nos Estados Unidos porque elas não existem.

— Chegamos tarde, mais uma vez — acrescentou — por culpa nossa, porque os Estados Unidos avisaram seus processos de inscrição, com antecendencia, para pedidos de compras de maquinas.

TECIDOS

Tratando da suspensão da exportação de tecidos, o sr. Café Filho fez uma grave denuncia.

— Fui informado de que fabricas brasileiras recusaram contratos de tecidos com os mercados platinos, com a obrigação de entregar o produto a um preço, verificando-se posterior valorização. Pois bem, o governo tratou de lhes dar a suspensão da fabricação, por noventa dias, para que não sejam cumpridos nossos contratos.

Sobre o assunto, diria o sr. Horacio Lafer em aparte,

(Conclue na 8ª pag.)

SEXTA-FEIRA, A LEI DE LIMITAÇÃO DOS LUCROS

O titular da pasta da Fazenda, sr. Gastão Vidigal, segundo apurou a nossa reportagem, deverá submeter á apreciação do presidente da Republica, na proxima sexta-feira, o decreto-lei que estabelecerá o limite sobre os lucros extraordinarios.

Na Presidencia do IAPC a Sede do Partido

O Presidente Farah, Irmão do Deputado do Mesmo Nome, Persegue Udenistas e Pessedistas

Cerca de 100 funcionarios do Instituto de Aposentadoria e Pensões dos Comerciarios, nomeados até o dia 20 do corrente, foram impedidos de tomar posse, por ordem do novo presidente daquela autarquia, sr. Emilio Antonio Farah. Entre os atingidos pela ordem de serviço numero 906 encontram-se mais de 40 candidatos do proprio ministro do Trabalho, sr. Otacilio Negrão de Lima, sendo os demais pessoas por cuja nomeação se interessaram deputados e senadores pessedistas e alguns dos interventores estaduais.

Sabe-se tambem que o sr. Emilio Antonio Farah prepara a demissão de numerosos funcionarios já empossados, que tomaram posse recentemente. Para tal, o presidente do IAPC fará pesquisar a origem das nomeações, ordenando o cancelamento de todas que não vierem apoiadas pelo seu partido, o PTB.

O PTB, DONO DO IAPC

Esta organização politica, aliás, assumiu efetivamente a direção do importante Instituto. Os deputados Benjamin Farah, irmão do atual presidente, e Segadas Viana têm conferenciado diariamente com o sr. Emilio Antonio Farah. Este demitiu todos os funcionarios do Instituto que serviam em seu gabinete, á exceção do sr. Cavalcanti Lacerda, por quem se interessou uma pessoa altamente colocada. Foi igualmente afastado de seu cargo o diretor do Departamento de Aplicações de Fundos, engenheiro Ulisses Hellmeyster, sendo nomeado para substituí-lo o medico Decio P. Cleto, elemento de absoluta confiança do Partido Trabalhista Brasileiro. Por esse departamento são feitas todas as inversões de capitais, inclusive os grandes financiamentos e os emprestimos simples.

Entre outras exonerações feitas, em cumprimento ao programa do PTB, figuram a do delegado do IAPC no Estado do Rio, que é elemento destacado no PSD local, e a do delegado no Rio Grande do Sul.

RECURSO

As pessoas atingidas pela ordem de serviço n. 906 recorrerão a mandado de segurança contra o ato do presidente Farah, baseando-se na jurisprudencia administrativa, que estabelece que funcionario interino só pode ser demitido para que a sua vaga seja ocupada por funcionario efetivo, aprovado em concurso. Sabe-se, a proposito, que o anterior presidente, sr. Antonio Horacio Pereira, que é o atual diretor do serviço juridico do IAPC, demitir-se-á em carater irrevogavel, não somente por julgar atingido pela ordem de serviço 906, uma vez que foi autor de varias nomeações, como por não poder se responsabilizar pela defesa do Instituto em juizo, quando os candidatos prejudicados se socorrerem do mandato de segurança.

Funcionamento das Faculdades de Filosofia

O presidente da Republica assinou um decreto, estabelecendo um regime para reger as faculdades de filosofia, determinando que o diploma de licenciado ou bacharel será conferido após quatro anos de estudos. Nos três primeiros, os alunos seguirão um currículo fixo de cadeiras; no quarto optarão por duas ou três cadeiras ou cursos.

Para obter o diploma de licenciado, receberão, no quarto ano formação didatica, teorica e pratica, seguindo um curso de psicologia aplicada á educação, e os que concluírem receberão o diploma de bacharel.

A faculdade concederá, tambem diplomas de especialização, após o quarto ou quinto ano. O doutorando será concedido aos que forem aprovados na defesa de tese.

O ministro da Educação expedirá instruções para execução do decreto.

O decreto, em seu artigo primeiro, determina, tambem, que as Faculdades poderão reger pela forma da legislação vigente.

Seguiu Para o Sul o Ministro da Educação

Em avião da FAB seguiu ontem, com destino ao sul do país, o professor Souza Campos, titular da Educação.

O ministro visitará varias cidades e areas dos Estados do Paraná e Santa Catarina.

A POLÍTICA

SERÃO MANTIDOS OS TITULOS ELEITORAIS "EX-OFFICIO"

Pedro Vergara Vai Defender Getulio Vargas — O Ex-Ditador Não Tomará Posse — Homenagem a Armando Sales Oliveira

● Correm rumores de que o sr. Valentim Bouças, presidente de varias comissões de grande importancia, pediu demissão de todos os cargos que exerce.

● Falando á imprensa, em S. Paulo, onde esteve alguns dias, o sr. Carlos Luz, ministro da Justiça, anunciou que a nova Lei Eleitoral será publicada, dentro de pouco, adiantando tambem que os titulos "ex-officio" expedidos para 2 de dezembro ultimo serão mantidos.

● Ponta Porã quer ter representação no Parlamento. Iniciou-se naquele Territorio um movimento nesse sentido. Como medida preliminar será enviado um completo "dossier" á Comissão Constitucional encarregada do Poder Legislativo, sobre as possibilidades sociais politicas e economicas do territorio. Tambem um memorial será remetido ao lider da maioria, sr. Nereu Ramos, pedindo seu apoio a essa campanha, que os circulos politicos locais reputam justa argumentando que o Territorio está em igualdade de condições ao do Acre, que possui dois representantes no Parlamento.

● O sr. Pedro Vergara anunciou entre os seus pares na Constituinte que, hoje ou amanhã, ocupará a tribuna para defender, expressamente, o governo do sr. Getulio Vargas de todas as criticas que lhe vem sendo feitas naquela Assembléia.

● As recentes declarações do interventor matogrossense de que deseja promover o congraçamento politico do Estado foram muito bem recebidas. A imprensa "udenista" local tem comentado favoravelmente o proposito do sr. Olegario Barros esperando que o mesmo se realize.

● Ainda está na ordem do dia a questão do divorcio. Depois de ter sido anunciado que a Constituinte era favoravel áquela medida apareceu, ontem, em um vespertino uma entrevista do padre Arruda Camara na qual o mesmo declara que "a quase unanimidade da Constituinte já havia rejeitado o divorcio".

● Anuncia-se em Porto Alegre que o sr. Getulio Vargas não tomará posse na Assembléia Constituinte, continuando "recolhido" á fazenda Santos Reis. Segundo manifestaram elementos chegados ao movimento "queremista" gaucho, o sr. Getulio Vargas está receoso de surgir na Constituinte, onde terá que se defrontar com seus adversarios politicos, entre os quais figuram, em primeiro plano, os srs. Otavio Mangabeira Flores da Cunha, Raul Pila, Artur Bernardes José Americo de Almeida e Juraci Magalhães.

● O PSD paraense está mesmo disposto a lançar a candidatura do general Zacarias de Assunção ao governo constitucional do Pará. nas proximas eleições. Os lideres "pessedistas" do Pará não esperam que as "demarches" arregimentando as forças eleitorais.

● Reuniu-se, ontem, a Comissão de Convenção Nacional da UDN sob a presidencia do sr. Plza Sobrinho, secretariada pelo sr. Milton da Costa Pinto. Compareceram os srs. Euclides Figueiredo, Aristides Macedo Filho, Luiz Aranha, Antenor Bogéa e Maria Rita Soares de Andrade sendo proposta uma serie de medidas referentes á futura Convenção da UDN.

● A Associação dos Brasileiros Amigos do Povo Espanhol enviou ao presidente da Republica o seguinte telegrama pedindo o rompimento de relações com o governo de Franco: — "Exmo. sr. presidente da Republica, Palacio Catete, Rio — Povo Tijuca, reunido noite 23 ultimo praça Saens Peña grande comicio anti-franquista, dirige veemente apelo vossencia, acolhendo declarações confiança Martinez Barrios e José Giral em Paris, atuação brasileira na Organização Nações Unidas, sentido nossa delegação apoie nesse conclave proposta francesa romper relações diplomaticas comerciais com governo falangista Franco".

● A Comissão de Convenção Nacional da UDN resolveu realizar no proximo dia 17 uma sessão em homenagem ao grande democrata brasileiro Armando de Sales Oliveira, tão prematuramente desaparecido naquela mesma data, no ano de 1945.

● Os udenistas de Minas Gerais continuam sofrendo violencias em varias localidades do Estado. Em Caratinga elementos amigos do prefeito local têm praticado as mais torpes vinganças contra os que levaram ás urnas o nome do brigadeiro Eduardo Gomes. Inumeros protestos estão sendo enviados ao interventor João Beraldo pedindo providencias.

Dinheiro da Casa da Moeda Para os Estados

Estiveram em visita á Casa da Moeda o diretor geral da Fazenda Nacional, o chefe do Gabinete do ministro da Fazenda, o diretor geral do Departamento Federal de Compras e o diretor da Caixa de Amortização.

Acompanhados pelo respectivo diretor, percorreram as diversas dependencias da Casa, manifestando a melhor impressão dos trabalhos em andamento. Verificado o excedente de moeda divisionaria em estoque, e obedecendo ás instruções do ministro da Fazenda — o diretor geral da Fazenda Nacional designou os srs. Zeno Zielinsky e Gladstone Flores para tomarem as providencias necessarias á urgente remessa desta moeda para os diversos Estados, em navios da nossa marinha mercante.

Boletim do País

"O RA, como o trabalhador japonês não é o trabalhador da terra que vem para o Brasil aumentar com o seu braço a nossa riqueza, mas um coração japonês, um elemento da alma japonesa, um representante da sua cultura moral — tudo indica que levemos o nosso exame até aí. E, então, não se trata de examiná-lo apenas nos seus caracteristicos economicos e fisicos, mas nos seus caracteristicos psicologicos. Aí é que está a chave do problema".

Estas palavras, do ex-deputado Xavier de Oliveira, pronunciadas na Camara quando se discutia a colonização japonesa na Amazonia, revestem-se, agora, depois da derrota do Japão, de extraordinaria atualidade. As noticias que chegam de S. Paulo revelam um recrudescimento de atividade, greve ao assassinio de elementos do "quisto nipônico", empenhados em preservar o agressivo espirito do militarismo japonês. A serie de tropelias cometidas pelos japoneses na Alta Paulista, que vão da greve ao assassinio de elementos que permaneceram leais ao Brasil, são orientadas por duas perigosas organizações secretas: a "Shindo Katumei Dan" (a famosa Dragão Negro") e a "Shindo Remei". Da primeira fazem parte individuos capazes de toda a ação que tenha por fim anular os inimigos do Japão, inclusive assassinios, e a outra tem por finalidade principal manter viva no coração dos niponicos a chama do amor á patria e da "divindade" do imperador.

Que fazer em face disto? Que argumento, de que metodos teremos de nos valer para eliminar o quisto niponico, se nem a bomba atomica nos ajudou?

A resposta cabe, naturalmente, ao governo, e tambem aos elementos que, no Parlamento e na imprensa, se opuseram a Miguel Couto, Cunha Melo, Xavier de Oliveira e outros que sempre condenaram a imigração japonesa.

Os estivadores do cais do porto do Rio de Janeiro estão com suas atividades paralisadas. Motivo: a administração da autarquia que rege aqueles serviços determinou se considerassem "grevistas" e fossem como tal tratados os estivadores que se recusassem a fazer os serviços de carga e descarga do navio espanhol que deve aportar hoje a esta capital. Não se conformando com a medida, os elementos filiados ao organismo que o MUT manobra entre os portuarios do Rio, capitanearam um movimento contra a providencia. A policia prendeu-os, por agitadores, que na verdade eram. Os seus companheiros cruzaram os braços e não descarregaram mais navio nenhum, espanhol ou não.

Há pouco, era em Santos que se verificava fenomeno identico. A palavra de ordem do MUT generaliza-se, portanto. Urge, portanto, generalizarem-se medidas repressivas á altura. Claro que não estamos defendendo a execravel ditadura de Franco. Não defendemos ditadura alguma, de Franco, de Vargas ou de Stalin. Defendemos o principio de que as greves devem ser estritamente economicas, de reivindicação da classe. Quando toma este aspecto politico, torna-se o instrumento de coação das minorias partidarias que detenham atividades — claro.

BRASILIENSE

O PAÍS

Sociedades Secretas Nipônicas Continuam Agindo no Brasil

O Que é a "Senenkai" — Porque o Japão Não Tomou Conta do Brasil — Lucelia, Fóco dos "Quinta-Colunas" Amarelos

S. PAULO, 24 (D.C.) — Muitos dos japoneses radicados no Brasil, notadamente em meio da colonia niponica de S. Paulo que é bastante numerosa, ainda não acreditam que o seu país tenha sido derrotado pelas Nações Aliadas. Para estes a guerra foi ganha pelo Japão e todas as noticias que vem sendo publicadas na imprensa referentes á rendição do Imperio do Sol Nascente são tidas como antirosas, inveridicas.

Hoje, o "Correio Paulistano" publicou documentada reportagem na qual revelou aos seus leitores que não só contentes em crer na fantastica vitoria do Micado, os japoneses, esquecendo-se da acolhida amiga que encontraram no Brasil, organizaram-se em sociedades secretas, cuja finalidade é manter aceso o fogo sagrado de veneração pela figura de Hirohito, sabotando todos os esforços das nossas autoridades para integrar os niponicos e seus filhos, principalmente estes ultimos, na comunidade brasileira.

Apesar do completo sigilo que cercam essas reservativas atividades dos nipões no Brasil, nossas autoridades policiais conseguiram descobri-las e localizar-lhes os principais centros, apalrehando-se para um completo plano de ação conjunta, a fim de neutralizar sua nefanda propaganda.

CHEFES DAS SOCIEDADES NIPONICAS

As investigações policiais foram tão perfeitas que até os nomes dos chefes dessas sociedades secretas foram descobertos estando as autoridades inteiramente a par dos movimentos desses dados por esses perigosos individuos.

Para tal fim, foram remetidos ás delegacias dos municipios e de varios Estados onde existem nucleos de população japonesa extensos relatorios com os quais os delegados possam ter os necessarios elementos para sua melhor e rigorosa vigilancia.

"PROVANDO" A VITORIA DO JAPÃO

Fato raro de ocorrer, visto que os niponicos são sempre muito reservados, é manter-se uma palestra com eles. Um jornalista, do corpo redatorial do orgão acima citado teve ocasião de conversar, com relativa liberdade, com um representante da colonia niponica no Brasil.

Foi até divertida a palestra mantida com o japonês, provocando hilaridade de quantos a presenciaram em virtude dos argumentos que eram apresentados para "provar" a vitoria do Japão na guerra.

Disse o nipão que em absoluto o general Mac Arthur governará o Micado, pois ele não passava de um prisioneiro das tropas japonesas.

O que levou o cabo de guerra norte-americano ao solo niponico foi um intimação feita pelo imperador Hirohito, que ameaçou destruir os Estados Unidos com poderosa arma, caso fossem lançadas novas bombas de gás contra o Japão, fato que se tinha verificado em Hiroshima e Nagasaki. Nessas duas cidades não foram atiradas, como se supõe, nenhuma bomba atomica — que não passa de propaganda norte-americana, — mas sim bombas de gases mortiferos.

O JAPÃO E O BRASIL

Assim como explicou a pre-

Diario Carioca

S. A. DIARIO CARIOCA - Diretores: Horacio de Carvalho Junior, Danton Jobim; secretario: J. B. M. Guimarães, gerente.

PRAÇA TIRADENTES, 77 — Telefones: Direção: 22-8123 e 22-1785; Secretaria: 42-5571; Redação: 22-1559; Gerencia 22-3035; Publicidade: 22-8018; Oficinas: 22-0824.

NUMERO AVULSO: Cr$ 0,40; aos domingos Cr$ 0,50. Por avião Cr$ 0,60. Assinaturas: anual Cr$ 90,00; semestral Cr$ 50,00.

SUCURSAIS: — São Paulo: rua Xavier de Toledo, 84, 1º and. tel.: 4-0396. Belo Horizonte, rua da Bahia, 910, tel.: 2-9765. Curitiba Comendador Lima 230.

ANO XIX — 27—3—1946 — N. 5.447

A nossa opinião

TRANSPORTES URBANOS

PARA solução do problema dos transportes no Distrito Federal há uma série de medidas a tomar, umas da alçada da Prefeitura, outras da competência do Ministério da Viação.

Ao Ministério da Viação cabe promover a aquisição de trens elétricos para a Central do Brasil, tanto para a linha tronco, quanto para a Auxiliar, bem como a eletrificação da Rio D'Ouro e da Leopoldina.

A eletrificação da Rio D'Ouro, até Belfort Roxo, exigirá uma inversão de cêrca de 20 milhões de cruzeiros, importância essa que poderá ser amortizada, em prazo relativamente curto, com as próprias economias obtidas com a tração elétrica.

A eletrificação dos subúrbios da Leopoldina até Petrópolis tem sido, em várias oportunidades, objeto de cogitações por parte do Ministério da Viação, mas as resistências opostas pela companhia inglesa conseguiram vencer sempre a boa vontade do poder público.

O ministro Macedo Soares e Silva deve mandar examinar aqueles problemas e determinar sua imediata solução. Em se tratando de obras e serviços autofinanciaveis, não será difícil obter recursos para sua execução.

* * *

A' Prefeitura compete a melhoria dos serviços de ônibus e de bondes e a construção do metropolitano.

As dificuldades com que se debate a população carioca, no tocante aos transportes urbanos, têm origem bem conhecida. Ao passo que crescia o número de passageiros, diminuía o número de veículos em tráfego. Durante todo o período da guerra, foi quase impossível a aquisição de novos ônibus e de motores e rodeiros para os bondes, sendo, também, bastante difícil a obtenção de peças para substituição das que se tornavam imprestáveis. Há um "deficit" de 300 ônibus e de 250 bondes no Rio, se considerarmos as necessidades mínimas do tráfego.

O número de automóveis — de passeio e de praça — por outro lado, também diminuiu muito.

* * *

Tudo gira, portanto, em tôrno da escassez de veículos. A única maneira de resolver a crise é obter a importação de "chassis" de ônibus, de motores de bondes e de automóveis.

Os jornais noticiaram que a Light pôs em tráfego mais 20 carros motores, o que é muito pouco, tendo-se em vista o "deficit" observado, constituindo, embora, prova evidente de boa vontade.

Para acelerar o transporte dos passageiros, autorizou o prefeito, como medida de emergência, que fôsse aumentado, de 8 para 12, o excesso de lotação dêsses veículos.

Mas nada foi feito, até agora, em relação à aquisição de novos ônibus e, segundo estamos informados, as emprêsas só aumentarão suas frotas se lhes fôr concedido o aumento das tarifas.

O prefeito Hildebrando de Góis precisa considerar o assunto com a máxima atenção, de fórma a evitar que a população seja sacrificada com o aumento das passagens, sem que se observe uma melhoria substancial dos serviços.

As empresas de ônibus declaram que, na vigência das tarifas atuais, não adquirirão outros ônibus, por não disporem de recursos para atender a novas inversões de capital. Esquecem-se elas de que entraram em seus cofres um suplemento de dezenas de milhões de cruzeiros — receita das passagens extra-lotação, receita essa acrescida de 50%, em virtude da recente deliberação do prefeito.

* * *

O aumento das passagens, se se verificar a legitimidade da pretensão das empresas, só poderá vigorar depois que forem postos em tráfego ônibus em quantidade suficiente para atender, satisfatoriamente, às necessidades da população.

Homem inteligente e experiente, o sr. Hildebrando de Góis terá, por certo, compreendido o golpe daquelas organizações. Obtido o aumento das passagens, elas alegarão que é impossível adquirir "chassis" no exterior e tudo continuará como dantes...

O financiamento da aquisição de novos ônibus, através do Banco da Prefeitura, como foi imaginado pelo sr. Hildebrando de Góis, poderá resolver as dificuldades financeiras das empresas.

O essencial é que não se imponha novos sacrifícios à população sem a melhoria dos serviços. O aumento do excesso de lotação já é um excelente negócio. Através da compressão e consequente desconforto dos seus passageiros, elas estão arrecadando, diariamente, sem o aumento de um centil nas despesas, algumas dezenas de milhares de cruzeiros.

E' preciso que a Secretaria de Viação, através dos seus órgãos competentes, auxilie a ação do prefeito, deixando de ser mera espectadora, como tem sido até agora, mesmo que, para isto, tenha de contrariar o sindicato das empresas de ônibus.

* * *

Quanto à concessão para construção e exploração do metropolitano é aconselhavel, também, um pouco mais de dinamismo por parte da comissão encarregada de receber propostas.

O prefeito Hildebrando de Góis lançou a idéia com o objetivo de vê-la transformada em realidade. Assim sendo, é necessário que aquela comissão estabeleça desde logo as bases que permitam a realização do empreendimento.

Mauricio de MEDEIROS

LUCROS E FANTOCHADA

Sempre que se anuncia qualquer medida de contenção da ilimitada ambição pecuniaria das chamadas classes produtoras, imediatamente elas se agitam, são chamadas aos conselhos de Estado, choram miséria e acabam sabotando as medidas contensoras.

Foi assim quando se tentou criar um imposto progressivo sobre os chamados lucros extraordinarios, que nos outros países recebia o seu justo nome de "lucros excessivos". Com a força que lhes dá a coesão, elas conseguiram por tal forma sabotar a medida que, na pratica, o famoso imposto rendeu uma ridicularia. Medidas complementares poderiam, mesmo assim, ter impedido a fraude. Mas o Governo de então se satisfez em fazer crer que es tava procurando conter os lucros. Obra puramente demagogica, sem alcance pratico, porque, depois de baixado o decreto, sensivelmente atenuado nos seus propositos pela sabotagem dos tubarões, grandes firmas começaram a se desdobrar, cinicamente, somente para evitar que os lucros de uma só empresa atingissem nivel em que a taxação fosse maior. Essa manobra poderia ter sido evitada. Nada se fez para impedi-la.

Agora se anuncia uma estabilização de preços, ao mesmo tempo em que se fala em limitação de lucros.

São coisas diferentes e até certo ponto contraditorias.

A estabilização dos preços nos seus niveis atuais, significa a manutenção dos espantosos lucros que escandalosamente foram registrados durante o periodo de guerra.

O que ha que fazer é fixar os preços dentro de um criterio de margem razoavel para os chamados lucros. E tal fixação importa sem a menor duvida em sua baixa e não em sua estabilização.

Mas o critério que fôr adotado não o poderá ser com a colaboração das chamadas classes produtoras, que tudo farão para sabotar a medida.

E', por isso, inadmissivel que nas conferencias preliminares, tenham as autoridades incumbidas de estudar o assunto chamado os maiores interessados na conservação do atual sistema de extorsão.

Não é dificil conhecer exatamente o preço de custo de qualquer artigo, seja de produção industrial, seja agricola. Precisamente toda a politica de preços entre nós se tem feito contra a produção agricola, porque se trata de classe não organizada, nem com a ventura de opinar nos conselhos de Estado. E a fixação de tais preços tem obedecido a critério completamente arbitrario, no local do consumo, sem levar em consideração todos os fatores que se envolvem entre o produtor e o consumidor e que se incumbem de retirar deste o maximo e entregar ao produtor o minimo.

Todo e qualquer tabelamento tem de ser feito como resultado de um estudo minucioso, desde o lugar da produção até o de consumo.. Mas não é uma coisa impossivel. Ela não se faz em reuniões de gabinete de ministros. Faz-se mandando pessoas competentes aos varios lugares de produção. Não faltam essas pessoas. O que falta é um desejo real de resolver acertadamente um problema, sem preocupações de agradar aos grandes tubarões das classes, gente de influencia no salão, da alta sociedade, onde se fazem os salamaleques aos ministros compreensivos, segundo o interesse dessa gente.

Por esse caminho, assistiremos a mais uma fantochada. E infelizmente a situação do Brasil não comporta mais fantochadas...

Joaquim de SALES

A Devassa Sodoma, a Libertina Gomôrra

(Exclusividade do DIARIO CARIOCA)

A sub-comissão da Constituinte, composta dos srs. Ataliba Nogueira, Flavio Guimarães, Ferreira de Souza, padre Arruda Camara e pastor Guaracy Silveira parece disposta a aconselhar que na futura Carta Magna se consigne a instituição do divorcio "a vinculo", isto é, a anulação do contrato matrimonial com direito aos conjuges de contrair, querendo, novo casamento.

Creio que seria escusado dar aqui as razões dos partidarios dessa medida e bem assim reproduzir a argumentação convincente para condenar o divorcio absoluto. E dizemos argumentação convincente, pois até hoje, a despeito do espirito aguerrido dos partidarios da dissolução do vinculo matrimonial, todavia o parlamento brasileiro sempre se tem oposto, por imensa maioria, a semelhante inovação contraria aos sentimentos religiosos e ás tradições mais caras da organização juridica e moral da familia brasileira.

De um modo geral, o contrato matrimonial é "sui generis" e interessa possivelmente mais a terceiros do que propriamente a marido e mulher. O primeiro fim do casamento "est facere filios", é fazer filhos, criá-los, educá-los pela instrução, pela formação moral e espiritual como elementos eficientes e dignos que hão de ser da dilatação da especie sobre a terra. Aos filhos devem os pais uma assistencia continua, uma proteção sem limites e as lições constantes de seu bom exemplo. Sendo os filhos a carne da propria carne do pai e da mãe, não há sacrificios pessoais — de tudo — que eles deixem de fazer em beneficio desses frutos do amor jurado perante Deus e a justiça humana.

* * *

Sendo a sociedade nacional um desdobramento da sociedade familial, não podemos conceber que as conveniencias de dois se sobreponham aos interesses de milhares, de milhões e de todos.

"In principio non erat sic". No principio não era assim. Foi a resposta que o Cristo deu aos fariseus, quando estes, para lhe criarem uma situação de embaraço perante as Escrituras e a defesa do vinculo indissoluvel do matrimonio, lhe perguntaram se ao marido era licito repudiar a esposa e tomar uma outra mulher em seu lugar. Jesus lhes disse então que no principio não era assim e que Deus formou o homem e a mulher e os uniu para que ambos constituissem, pelo casamento, um só corpo e uma só alma, e esse novo amor era superior aos demais, de tal sorte que por ele não haveriam os conjuges de medir sacrificios para mutuamente se sustentarem, suportando com paciencia os defeitos e fraquezas um do outro, á espera que a morte, que tudo dissolve, ponha termo ás alegrias e aos sofrimentos daqueles que Deus uniu e nenhum poder humano pode separar.

Os que esquecem os deveres do "grande misterio", como ao casamento chamava S. Paulo, não encarando o matrimonio senão como a união legal — e nada mais — entre o homem e a mulher que se amam e se desejam, sofrem muito mais que os outros, os desenganos que ele possa trazer aos esposos. A inclinação carnal, uma vez satisfeito o desejo puramente bestial, é o que levou Voltaire a dizer que o casamento e o divorcio são contemporaneos e talvez este só tenha aparecido poucos dias depois daquele...

Acresce ainda que a lei não pode, mesmo admitindo e definindo o matrimonio como simples contrato civil de duas vontades inspiradas por sentimentos de mera animalidade, criar obstaculos ao divorcio absoluto. Se se trata de um simples contrato pessoal, bastaria unicamente a alegação de que os dois já não queriam a vida em comum. Que direito assiste ao Estado de entrar no fôro intimo das pessoas para renunciar áquilo que só a elas interessa? Se o sub-comité constituinte quer amenizar a decretação do divorcio, criando dificuldades á sua decretação, evidentemente é porque reconhece quanto o casamento interessa muito mais a terceiros do que a maridos e mulheres acaso mal casados.

* * *

Este, porém, não é o lugar, nem ainda a oportunidade para mais uma vez arrasar os divorcistas. A imensa maioria da Assembléia Nacional Constituinte se compõe dos representantes do PSD e da UDN. Aos chefes desses dois partidos a Ação Eleitoral Catolica se dirigiu, submetendo-lhes uma serie de principios fundamentais para, de acordo com as respostas dadas, recomendar ou não os seus nomes aos sufragios do eleitorado catolico.

Entre as perguntas figurava a de que se estavam eles ou não de acordo em condenar o divorcio. E os dois partidos responderam formalmente que consideravam a indissolubilidade do vinculo matrimonial condição fundamental e intangivel da organização social do Brasil.

Essa foi tambem a resposta pronta e peremptoria do general Gaspar Dutra que apenas se destacou de seus correligionarios politicos pelos termos calorosos com que condenou o divorcio e defendeu a organização cristã da comunidade brasileira.

Como, pois, poderiam aqueles que empenharam a sua palavra solenemente, repudiá-la agora, só porque o pastor Guaracy diz ter ido de bancada em bancada colher votos a respeito e ter chegado á conclusão de que a opinião da maioria é favoravel ao divorcio "a vinculo"?! O pastor deve estar equivocado, pois repugna acreditar tenham homens de certa categoria tão pouco apreço pela sua propria palavra de honra.

Esperemos, pelo menos, que neste particular, que significa tudo para o futuro da nossa nacionalidade, o sr. general Dutra salve a reputação de seu partido, não voltando atrás de seus compromissos para com o episcopado e a Ação Eleitoral Catolica do Brasil.

Dar-se-ia o caso de não se encontrar um só justo na devassa Sodoma, na libertina Gomôrra?...

José JOBIM

TECNOLOGIA E BUROCRACIA

(Exclusividade do DIARIO CARIOCA)

É decididamente uma infantilidade acreditar que a natureza colocou na Amazonia uma arvore especialmente para lhe extrairmos o latex e com este fazermos pneumaticos ou bolas de futebol. Foi a ciencia, a serviço da inteligencia, que descobriu a aplicação do latex. Essa mesma ciencia, em epoca posterior á de Goodyer, descobriu que com a batata, o milho, a mandioca, o carvão ou o petroleo, por exemplo, pode-se fazer borracha sintética, que, em muitas das aplicações, supera a borracha natural. Os dois exércitos que mais lutaram na ultima guerra, o russo e o alemão, lutaram utilizando-se sobretudo do artigo sintético.

Que convém mais ao Brasil, perguntamos, manter brasileiros como os da Amazonia na situação de parias, num trabalho que é tão primitivo como o do homem da idade da caverna, ou elevar a riqueza nacional, fabricando em maior quantidade e mais barato os pneumaticos para os seus automoveis e aviões?

Poderão responder-nos que a borracha natural não morrerá entre nós. Lembraremos então que o Brasil já foi um dos maiores produtores de corantes do mundo (indigo, etc.), e hoje importa anilina sintética, já tendo mesmo fabricas que trabalham com os intermediarios estrangeiros. Isso porque o mundo não anda para trás. Ninguem consegue, por mais rotineiro que seja, paralisar o progresso da ciencia.

A revolução industrial, cujo nucleo foi no Lancashire, muito deve de seu sucesso, como se sabe, ao algodão. Até fins do século dezessete, os artigos que são hoje geralmente manufaturados com algodão eram feitos de linho, de lã ou de couro. A seda, importada do Oriente, era carissima. O tecido mais acessivel era o de linho; mesmo assim atingia a preços tão elevados que tornavam as camisas e os lençóis artigos de luxo para a maioria dos habitantes da Europa. O algodão sucedeu ao linho e mesmo ao canhamo. A propria lã fiada já era, por sua vez, um sucedaneo das peles de animais. Se a natureza dotou a ovelha e o camelo de uma manta de lã, esta, é obvio, não se destinava a abrigar o homem, mas sim aqueles animais. Portanto, mesmo aqui, o aproveitamento da lã dita natural era já uma sorte de fabricação de sucedaneo. Se o homem conseguiu utilizar-se de uma lagarta para obter um tecido, a seda, não é de admirar que esteja agora empregando a madeira, o linter de algodão ou o carvão para obter um outro tipo desse tecido, nem ainda que empregue o feijão, o carvão ou o vidro para obter uma fibra competidora da lã e do algodão.

A experiencia indica a necessidade de darmos autonomia á tecnologia nacional, e não cerceá-la, como o fez a ditadura com o seu inominavel decreto contra os sintéticos, o qual só não foi aplicado, diga-se de passagem, porque, alertado das desvantagens dele resultantes para a defesa nacional, o general Eurico Dutra, então ministro da Guerra, deu ordem para que os técnicos militares o ignorassem.

Somos um povo pobre, pouco inclinado, por tradição, aos temas pragmaticos, e temos por isso uma tendencia natural para menosprezar a técnica. Não esqueçamos que os jesuitas que foram catequizar a China, á epoca de Vieira, eram menos oradores do que técnicos, e entendiam de mecanica e meteorologia. Não podia aliás ser de outro modo, atendendo ao alto grau de civilização a que atingira a China. No Brasil dos botocudos, entretanto, de todos os padres que a Companhia de Jesus nos mandou, apenas um tinha oficio, e era um ferreiro. Ninguem estranhe, assim, tenhamos ainda hoje tantos bachareis, e tão poucos engenheiros, e que mesmo entre os engenheiros a maioria seja de politécnicos, isto é, sabe-tudos.

Houve um ano em que a Escola de Minas de Ouro Preto formou uma turma que consistiu num só engenheiro. Atualmente, a média tem sido de uma dezena no maximo. Note-se que há poucos anos em S. Paulo foi criada uma Escola de Minas, e os engenheiros formados por ela não podem exercer suas atividades no país, pois o Ministerio da Educação da ditadura não a reconheceu, embora pertença á Universidade de São Paulo! O estado em que se encontram as instalações da Escola Nacional de Química é, por sua vez, uma vergonha. Foi desse modo que a ditadura incentivou a tecnologia nacional e combateu a bacharelice cronica, que tantas vezes constituiu tema para discursos do sr. Getulio Vargas...

Se não há problema que o homem já não tenha procurado resolver, nem por isso deixa de haver peculiaridades em cada problema. O Brasil é praticamente um continente, com problemas que lhe são peculiares, e para cuja solução as formulas européias ou americanas nem sempre são as mais indicadas. Não nos devemos jamais esquecer que o Brasil é o unico país de importancia situado na zona que comumente chamamos de tropical.

Não pertencessemos a essa zona e não teriamos, talvez, a borracha, o cacau e a mandioca, por exemplo. Ora, procurar encontrar na formula européia a solução para a exploração desses três produtos não nos parece a mais aconselhavel. É recomendavel que conheçamos a formula ou as formulas européias, mas é preciso nunca esquecer que se ao inglês deve o mundo as grandes plantações de cacau na Africa, nem por isso tal solução servirá, como nunca serviu, para o Brasil. É que o inglês encontrou na Asia e na Africa condições demograficas e sociais favoraveis a tal solução, as quais não existem entre nós. E mesmo que elas existissem, não nos conviria, como país independente, aproveitá-las. Não nos esqueçamos que, como os negros da Costa do Ouro e da Nigéria, os javaneses, os indochineses, os malaios ou os siameses são povos coloniais ou subcoloniais, com um nivel de vida baixissimo. O que acontece com o cacau e a borracha tambem se verifica quanto á mandioca. É prodigioso, por exemplo, o que as Indias Orientais Holandesas fizeram quanto á sua cassava, estabelecendo um monopolio indestrutivel de suprimento de amido. Mas como vivem as populações nativas que exploram a mandioca?

Torna-se indispensavel o Brasil industrializar essa raiz, livrando-a do primarismo da farinha rudimentar, de preço vil e de digestão impossivel, com um poder alimenticio quase nulo. Não iremos encontrar em Java o modelo para essa industrialização, porquanto as Indias Orientais Holandesas dispõem de vastos depositos de petroleo, que não possuimos, nós que, se tivessemos alcool tambem de mandioca, não teriamos tido necessidade de interromper o trafego de automoveis e caminhões justamente no momento em que os nossos navios eram postos a pique, ou se arrastavam nas formações de comboios, e quando as nossas ferrovias caem aos pedaços.

A ditadura criou no Ministerio da Agricultura uma comissão para cuidar da mandioca. Criou, tambem, o Banco da Borracha. Nem o banco nem a comissão examinaram o problema por outros aspectos que não os da rotina. O mesmo, como já vimos, verificou-se com o I A A., quanto á cana de açucar, e com o DNC em relação ao café. Analisemos as atividades do Instituto do Pinho, do Sal, do Mate e do Cacau e chegaremos a conclusões identicas. É que a ditadura, inepta e mistificadora, foi incapaz de criar orgãos técnicos, limitando-se a montar maquinas burocraticas no pior sentido da expressão.

FOCOS DE INFEÇÃO

O governo, ao que se noticia, resolveu suspender a subscrição compulsoria dos bonus de guerra, bem como a obrigatoriedade de deposito sob a forma desses titulos dos lucros extraordinarios.

Só temos razões para regozijar-nos com semelhantes medidas, pois sempre nos batemos por elas. O governo atende assim a um apelo justissimo dos lideres do comercio e da industria, nas vesperas da promulgação da lei dos lucros extraordinarios, que há de constituir um passo decisivo contra a inflação.

As providencias ontem anunciadas vêm anular medidas desastrosas adotadas em plena ditadura, sem prévia audiencia dos interessados e no regime de censura, que impedia quaisquer criticas aos projetos do governo. Tudo se fazia em familia, nas altas esferas, sendo as decisões tomadas, da noite para o dia, pelo displicente arbitrio do sr. Getulio Vargas.

Vão sendo, agora, revogadas muitas dessas medidas, que constituem verdadeiros focos de infeção na economia nacional, criando um ambiente de insegurança e de compressão nos meios produtores.

Existem, porém, outros focos de infeção a envenenar a atmosfera economica do país: são todas as violencias que a ditadura praticou contra a propriedade privada para satisfazer interesses inconfessaveis ou com visiveis objetivos demagogicos.

A invasão da propriedade alheia pelo governo a incorporação de bens particulares sem forma legal de encampação e sem indenização prévia, eis uma pratica que merece a mais formal condenação da nova administração federal. Só assim, se restabelecerá o clima de confiança tão necessario á politica de saneamento economico-financeiro anunciada pelo sr. ministro da Fazenda.

A Opinião Dos Leitores

PROTESTO DE UM BRASILEIRO

O sr. Fenelon Pessoa de Albuquerque, filho de um capitão do Exercito, que perdeu um braço na guerra do Paraguai, enviou-nos uma cópia da carta que dirigiu ao sr. Otavio Mangabeira, sobre as recentes declarações do sr. Luiz Carlos Prestes e que tanta repercussão tiveram em todo o Brasil. Diz o leitor que ao fazer as suas celebres declarações, o sr. Prestes deveria "desfazer-se do mandato de senador, posição esta que conseguiu conquistar ludibriando a boa fé dos incautos, seguir destino á Russia e lá viver do regime que tanto almeja, cujo regime os brasileiros detestam e temem".

COM O MINISTRO DO TRABALHO

Os operarios de Padarias e Confeitarias do Rio de Janeiro fazem um apelo ao ministro Negrão de Lima, no sentido de ser dada uma solução ao caso do aumento dos seus salarios. O sindicato, dizem eles, não lhes dá nenhuma informação sobre o seu dissidio coletivo. Alegam ainda que os empregadores "já estão fazendo sabotagem" e só pagam quando forem intimados.

NA POLICIA CIVIL

Assinada por "alguns prejudicados", recebemos uma carta, estranhando que o sr. Pereira Lira, chefe de Policia, houvesse suprimido a gratificação que, segundo velha praxe, respeitada por todos os seus antecessores, era concedida a varios diretores e chefes de serviço da sua repartição. Só foram mantidas as da Divisão de Administração "onde ela não póde ser suprimida, por ter sido instituida por verba orçamentaria".

Os prejudicados esperam que o sr. Pereira de Lira volte a examinar o assunto, revogando a sua decisão anterior.

O "Maqui", colaborador anonimo desta seção, trata das atitudes do senador Luiz Carlos Prestes. Diz que o secretario geral do P.C.B., para justificar "sua traição á patria", invocou o exemplo dos "maquis franceses", querendo confundir esses bravos da resistencia contra Petain com os comunistas que "tudo fizeram para minar a capacidade de resistencia da França, que, assim traida, foi levada á derrota total". Relembra que, depois da libertação da França, os "maquis" foram "facilmente envolvidos e desapareceram no turbilhão dos comunistas organizados pelos agentes de Moscou que não perdem oportunidade de se fazerem passar por tudo que interesse seus objetivos de traição á Patria ou ás Patrias de povos livres e democratas".

* * *

PERSEGUIDO PELA SENHORIA

Esteve ontem em nossa redação o operario Antonio Souza, morador á rua Bernardo, 219, em Todos os Santos.

Contou-nos ele que, de há muito, vem sendo perseguido pela sua senhoria Leonor Matta da Fonte, já tendo procurado até a Delegacia de Economia Popular, dando ciencia da perseguição de que estava sendo vitima. Vendo a senhoria que as suas pretensões estavam perdendo terreno e no intuito de arranjar um motivo em que pudesse se louvar para por o operario na rua com a sua familia, na noite de ante-ontem chamou um choque do Socorro Urgente, indo este surpreender o acusado na cama. O comissario de serviço no distrito mandou Antonio de Souza embora, por verificar que ele estava sendo vitima de torpe perseguição

Improprias ao Trafego Entre o Rio e Niterói as Embarcações do Amazonas

Considerando a deficiencia da profundidade entre Rio, Niterói e ilhas, e a natureza das instalações, o ministro da Viação e Obras Publicas expediu aviso ao ministro da Marinha comunicando não ser possivel o emprego das embarcações do Amazonas naqueles transportes.

Negada a Pretensão dos Engenheiros da Fazenda

Os ocupantes interinos do cargo de engenheiro, classe J, do Ministerio da Fazenda, pleitearom a realização de concurso, para a classe inicial da carreira, desitnado ao provimento dos cargos vagos nas classes J. K. é L.

Em torno do assunto, o DASP declarou que o concurso já foi realizado e o resultado homologado e que, para o proximo concurso os candidatos habilitados serão nomeados para os cargos das classes L, K e J. O presidente da Republica aprovou êsse parecer.

Julgamento de Livros

O ministro da Educação designou os professores Lourenço Fernandes, Maria Conceição de Barros Barreto e Guilherme Fontainha, da Escola Nacional de Musica, para formar a Comissão Julgadora dos livros de autoria de membros da sub-comissão de musica da Comissão Nacional do Livro Didatico.

Joaquim Montebello

ADVOGADO

Res.: R. Emilia Sampaio, 17 — Tel.: 38.3395 — Escr.: R. 1º de Março, 105, 1º, s. 1 e 2 — Tels.: 43-1054 e 43-6420 — Das 10 ás 12 e das 16 ás 18 horas diariamente.

Sociedade Anonima Seringais do Alto Jamary

Realizou-se a Assembléia Geral da Companhia "SERINGAIS DO ALTO JAMARY" e foi eleita a seguinte diretoria: Diretor - Presidente, general Deschamps Cavalcanti; Diretor-Tesoureiro, Eduardo Vieira dos Santos; Diretor-Comercial, Milton Telles Arruda; Diretor-Industrial, Aldrovando de Araujo Arteche; Diretor-Tecnico, Alvaro Braga da Silva.

IMOBILIARIA COPACABANA S. A. (ICSA)

ASSEMBLÉIA GERAL ORDINARIA

Estão convidados os Senhores Acionistas a se reunirem em Assembléia Geral Ordinaria, no dia 30 de março do corrente ano, ás 14 horas, na séde da Sociedade, á Avenida Graça Aranha n. 57, 5º andar, nesta capital, a fim de tomarem conhecimento do relatorio, balanço e contas relativas ao ano de 1945.

Rio de Janeiro, 26 de março de 1946.

A DIRETORIA

ADVOCACIA TRABALHISTA

NAPOLEAO FONYAT

Ex-Presidente de Junta

Carmo, 65, 4.º — 43-8188

DR. JOSE' DE ALBUQUERQUE

Membro efetivo da Sociedade de Sexologia de Paris

DOENÇAS SEXUAIS DO HOMEM

RUA DO ROSARIO, 172 — De 1 ás 7.

A ADMINISTRAÇÃO

Concedida Equiparação ao Ginásio de Taquaritinga

Outras Equiparações Concedidas — Decretos Assinados — Alterado o Orçamento do M. E. S. — Outras Informações

O presidente da Republica assinou decreto, concedendo equiparação, sob regime de inspeção permanente ao curso ginasial do Ginasio Estadual, de Taquaritinga, São Paulo e ao curso ginasial do Ginasio da Escola Normal oficial de Itapeva, no mesmo Estado, e aos cursos ginasiais do Ginasio do Liceu Eduardo Prado, de São Paulo, ao curso de Ginasio Academico São Paulo, dessa capital; ao curso ginasial do ginasio Piratininga, de São Paulo; ao curso ginasial do Ginasio da Escola Caetano de Campos, de São Paulo; ao curso ginasial do Ginasio Alvares de Azevedo, de Jundiaí, São Paulo; e ao curso ginasial do Ginasio Santa Cecilia, do Distrito Federal.

TRANSFERINDO DE FUNÇÕES

Assinou o chefe do Governo decreto, transferindo de funções das Tabelas Numéricas, Ordinaria e Suplementar de Extranumerários-mensalistas do Instituto Nacional de Puericultura e Serviço de Administração, do Departamento Nacional da Criança, para as da Faculdade Nacional de Medicina.

ALTERANDO O ORÇAMENTO DO MINISTERIO DA EDUCAÇÃO

O presidente da Republica assinou decreto-lei, alterando sem aumento de despesas, o orçamento do Ministerio da Educação e Saude.

DELEGANDO COMPETENCIA AO ESTADO DE SÃO PAULO

O presidente Eurico Dutra assinou decreto-lei, autorizando o Ministerio da Educação e Saude, a delegar competencia ao Estado de São Paulo para execução, em seu territorio, das leis referentes ao ensino secundario, na parte relativa á educação fisica.

REVOGADO O DECRETO-LEI 8.687

O presidente da Republica assinou decreto-lei, revogando o decreto-lei n. 8.687, de 16 de janeiro de 1946, que incorporou o Instituto Nacional de Puericultura á Universidade do Brasil.

SUPRIMINDO CARGO EXTINTO

O presidente da Republica assinou decreto, suprimindo 1 cargo extinto de Ajudante de Tesoureiro, padrão I, do Quadro Suplementar do Ministério da Agricultura.

CONCEDENDO DEMISSÕES

O presidente da Republica assinou decretos, concedendo exoneração, a Eloi Pontes, a Enéas Machado de Assis e João Caetano Austregesilo de Ataide e a Prudente de Morais Neto, dos cargos em comissão, de Diretores de Divisão, padrão P, do Departamento Nacional de Informações.

ABRINDO CREDITO ESPECIAL NO MINISTERIO DA EDUCAÇÃO

O presidente da Republica assinou decreto-lei, abrindo, ao Ministério da Educação e Saude, o credito especial de....... Cr$ 3 409,00 para atender ao pagamento de salários devidos a Paul Arboussa Bastide, correspondente ao periodo de 4 de outubro a 7 de novembro de 1945, durante o qual realizou um curso especializado sobre História das Idéias Politicas na Faculdade Nacional de Filosofia.

DESPACHARAM COM O PRESIDENTE DA REPUBLICA

O presidente da Republica recebeu, ontem, para despacho, no Palacio do Catete, os srs. João Neves da Fontoura, ministro das Relações Exteriores e o coronel Edmundo de Macedo Soares e Silva, ministro da Viação.

RECEBIDOS EM AUDIENCIA

Pelo chefe do Governo foram recebidos ontem em audiencia, no Palacio do Catete, varios congressistas.

EM VISITA DE CUMPRIMENTOS

Estiveram, ontem no Palacio do Catete, em visita de cumprimentos ao presidente da Republica o diretor do Departamento Nacional da Criança, sr. Braga Neto, o deputado Cirilo Junior "leader" da bancada paulista do P. S. D. e o sr. João Batista Pereira, influente politico na zona da Sorocabana, Estado de São Paulo.

OFICIAL Á DISPOSIÇÃO DO GOVERNO FLUMINENSE

O ministro passou, ontem, o capitão veterinario Florestal Ferreira da Silva, á disposição do interventor federal no Estado do Rio de Janeiro afim de exercer o cargo de diretor do Posto de Monta da Força Policial do mesmo Estado.

TRANSFERENCIA DE SEDE

O Centro de Instrução de Defesa Anti-Aerea transferiu sua séde para um dos pavilhões pertencentes ao quartel do I-1.º R.A.A.A. Aérea.

OFICIAL DE LIGAÇÃO COM O ITAMARATI

O ministro designou o coronel José Daudt Fabricio, oficial á disposição do ministro das Relações Exteriores afim de servir ás ligações entre aquele Ministerio o Ministerio da Guerra.

OS NOVOS GENERAIS DO GABINETE DO MINISTRO

O ministro recebeu, ontem em seu gabinete de trabalho, os generais de divisão Alvaro Fiuza de Castro e de brigada Francisco Agra de Lacerda e Adriano Saldanha Maza, que foram se apresentar por motivo de suas promoções por decreto de ante-ontem. O titular da pasta felicitou-os. Agradeceu em nome dos presentes o general Fiuza de Castro.

O COMANDO DO 2.º B. C.

Assumiu o comando do 2.º B. C. o tenente-coronel Arquiminio Pereira, que lhe foi transmitido pelo major Langleberto Soares Pinheiro.

FALECIMENTO DE SENTENCIADO

Faleceu no H. C. E. o soldado preso de guerra Francisco dos Santos Oliveira, do Presidio Militar.

VAI SEGUIR O GENERAL DENIS

Com destino a Belem do Pará, onde vai assumir a sua nova comissão de comandante da 8.ª Região Militar, embarcará no proximo dia 8, via aérea, o general Odilio Denis, que segue acompanhado do capitão Milton Araujo, ajudante de ordens. O antigo comandante da Policia Militar desta capital, apresentou ontem suas despedidas as altas autoridades militares.

BIBLIOTECA MILITAR

Sua direção solicita-nos avisar a seus leitores que acaba de adquirir preciosa coleção de obras sobre Napoleão Bonaparte e sua familia e sobre os acontecimentos que o envolveram desde consul a imperador. A essa coleção, junta-se a já existente na Biblioteca, constituida de obras raras sobre o grande côrso.

AUTORIDADES NO GABINETE DO MINISTRO

O ministro recebeu em audiencia os generais Artur Silo Portela, Cesar Obino, Canrobert Pereira da Costa, Gustavo Cordeiro de Farias e Edgar Amaral, coronel Raul de Albuquerque, diretor geral do Departamento dos Correios e Telegrafos.

Civis Chamados

Estão chamados a comparecer á Secretaria Geral da Guerra os srs. Adriano Sanches Osorio, José Ramos dos Santos e Joaquim Borges da Silva; e á Diretoria de Ensino do Exercito, o sr. Francisco Pais Leme, todos para tratarem de assuntos de interesse dos mesmos.

MATELEI

Servido quente ou gelado, não precisa ser fervido nem coado

SABOROSO! SALUTAR!

MATELEI (MATE CONCENTRADO)

Promovido o Ex-Comandante da Força Policial do Estado do Rio

Por decreto assinado ontem, na pasta da Guerra, foi promovido ao posto de tenente-coronel o major de Infantaria Djalma José Alvares da Fonseca, que na mesma data foi transferido para a reserva, a pedido. O coronel Djalma da Fonseca exerceu a sua ultima comissão como comandante da Força Policial do Estado do Rio de Janeiro, á qual prestou bons serviços, conforme se verifica de seus assentamentos militares.

Dentista para crianças e adultos

DR. MAURICIO NASLAUSKY

Lg. da Carioca, 5 (Ed. Carioca) 3.º and. sala 306 — Tel. 42-2746

2as., 4as. e 6as. Feiras

EDITORA PAN-AMERICANA S. A.

RELATORIO DA DIRETORIA DA EDITORA PAN-AMERICANA S. A., A SER APRESENTADO Á ASSEMBLÉIA GERAL ORDINARIA, A SE REALIZAR NO DIA 15 DE ABRIL DE 1946

Senhores Acionistas:

Dando cumprimento aos dispositivos legais e estatutarios, é com prazer que vimos apresentar aos Srs. Acionistas o "Balanço Geral" e a Conta de "Lucros e Perdas", referentes ao exercicio findo em 31 de dezembro de 1945, cujos documentos, de conformidade com o que estatui a alinea III, do Artigo 127 do Decreto-Lei n.º 2.627, de 26 de setembro de 1940, foram devidamente examinados e aprovados pelo Conselho Fiscal, conforme parecer lavrado no livro competente.

O exame detalhado dos documentos ora apresentado levará os senhores Acionistas a avaliarem o progresso da Sociedade, apesar das dificuldades que a Diretoria teve de enfrentar decorrente das dificuldades oriundas da guerra.

Os Membros e os Suplentes do Conselho Fiscal para o exercicio de 1946 deverão ser eleitos pelos Srs. Acionistas, na Assembléia a se realizar no próximo dia 15 de abril.

Continuando á inteira disposição dos Srs. Acionistas para quaisquer informações de que venham a necessitar.

Rio de Janeiro, 26 de Março de 1946.

Editora Pan-Americana S. A.

a) Manoel de Souza Sobrinho — Diretor-Presidente.

a) Candido Jucá Filho — Diretor-Secretário.

BALANÇO GERAL REALISADO EM 31 DE DEZEMBRO DE 1945

ATIVO

	Cr$	Cr$
DISPONIVEL:		
Caixa	142.110.20	
Acionistas	155.400,00	
Depósitos	5.040.00	302.550,20
REALIZAVEL:		
Livros Diversos (Inventário)	827.671.00	
Contas Correntes	1.267.791.20	
Obrigações a Receber	5.546.00	
Duplicatas a Receber	271.370.00	2.372.378,20
IMOBILIZADO:		
Valores em Organização	65 610.00	
Valor em clichés	15.078.80	
Direitos Autorais e Traduções	207.567.40	
Móveis e Utensilios	92.133,00	
Cauções	8.534.30	388.923.50
CONTAS DE COMPENSAÇAO:		
Ações Caucionadas	20.000.00	
Livros Consignados	96.071.40	
Devedores por Titulos Caucionados	553.068.60	
Devedores por Titulos a Cobrança	56.330,00	725.470,00
		3.789.321.90

PASSIVO

		Cr$	Cr$
EXIGIVEL:			
Contas Correntes (Fornecedores)		506.690.50	
Obrigações a Pagar		566.140,60	
Titulos Descontados		568.515,60	
Instituto de Aposentadoria e Pensões dos Comerciários		11.024,20	
Legião Brasileira de Assistência		895,20	
Gratificação aos Sócios Fundadores:			
Exercicios anteriores	10.699.90		
Exercicio 1945	24.340,00	35.039,90	
Dividendos:			
Exercicios anteriores	31.919,10		
Exercicio 1945	113.586.90	145.506,00	1.833.812,00
NAO EXIGIVEL:			
Capital		1.000.000.00	
Aumento de Capital		195.000,00	
Fundo de Reserva		11.679,90	
Fundo de Reserva Especial		23.360,00	1.230.039,90
CONTAS DE COMPENSAÇAO:			
Caução da Diretoria		20.000,00	
Credores por Consignação		96.071.40	
Titulos Caucionados		553.068.60	
Titulos em Cobrança		56.330,00	725.470.00
			3.789.321.90

a) Manoel de Souza Sobrinho — Diretor-Presidente

a) Candido Jucá Filho — Diretor-Secretário

a) Noel Reis Ribeiro — Contad. — Reg. n.º 38.357

EDITORA PAN - AMERICANA S. A.

DEMONSTRAÇÃO DA CONTA "LUCROS E PERDAS" — EM 31 DE DEZEMBRO DE 1945

DÉBITO

	Cr$	Cr$
DESPESAS:		
Aluguéis	31.788.00	
Comissões	9.443.70	
Descontos	51.294.50	
Despesas Gerais	134 084.00	
"Folha do Dia" — Jornal	143.932.70	
Honorários Diretoria	72.000.00	
Impostos e Licenças	26.264.60	
Juros	16 906 60	
Ordenados	87.774.50	
Seguros	2.963,80	576.452.40
MÓVEIS E UTENSÍLIOS:		
Para amortização desta conta		10.237.00
VALORES EM ORGANIZAÇAO:		
Idem, idem, idem		7.290,00
VALORES EM CLICHÉS:		
Idem, idem, idem		1.675,40
FUNDO DE RESERVA:		
Creditado a esta conta		8.113.30
FUNDO DE RESERVA ESPECIAL:		
Idem, idem, idem		16.226,70
GRATIFICAÇOES:		
Aos sócios fundadores		24.340,00
DIVIDENDOS:		
Relativo ao exercicio de 1945		113.586,90
		757.921,70

CREDITO

	Cr$	Cr$
LIVROS DIVERSOS:		
Produto das Operações Sociais		757.921,70
		757.921,70

a) Manoel de Souza Sobrinho — Diretor-Presidente

a) Candido Jucá Filho — Diretor-Secretário

a) Noel Reis Ribeiro — Contad. — Reg. n.º 38.357

Parecer do Conselho Fiscal

Os abaixo assinados membros do Conselho Fiscal da Editora Pan-Americana S. A., com séde nesta Capital, à Rua do México n.º 98 — 6.º andar, salas 607/9, tendo procedido ao exame e verificação do balanço, contas de escrituração em geral, encerrados em 31 de dezembro de 1945, próximo findo, acharam tudo na mais perfeita ordem e regularidade, pelo que são de parecer que os mesmos devem ser aprovados pela Assembléia Geral.

Rio de Janeiro, 12 de Março de 1946.

a) João Borsoi Junior.

a) Dr. João Diogo Melcher da Cunha

a) Dr. Paulo Arthur Pinto da Rocha.

Imobiliária Copacabana, S. A. (I.C.S.A.)

Acham-se á disposição dos senhores acionistas, na séde da Sociedade, á Avenida Graça Aranha n. 57, 5º andar, os documentos de que trata o art. 99 do Decreto-Lei n. 2.627, de 26 de setembro de 1940.

Rio de Janeiro, 21 de março de 1946.

A DIRETORIA

Fundada a Sociedade dos Amigos da Marinha

Na Diretoria do Pessoal da Armada foi criada a Divisão de Conforto e Assistencia Social, com a finalidade de cuidar da instrução diversões, conforto e apoio ao pessoal do ambito estritamente naval. Foi fundada a Sociedade dos Amigos da Marinha, a fim de congregar os elementos da sociedade que se interessem pelas coisas do mar e que desejam auxiliar a resolver os problemas que afetam ao pessoal da Marinha.

DR. BELMIRO VALVERDE

VIAS URINARIAS

Comunica aos seus amigos e clientes que reassumiu a sua clinica.

Consultorio — Edificio Porto Alegre, 11.º andar salas 1118/19 diariamente das 13 ás 15. Rua Araujo Porto Alegre, 70. Tel.: 22-0927

Ministerio da Marinha

BAIXA DO SERVIÇO

O ministro mandou dar baixa do serviço da Armada ás seguintes praças: Manuel de Oliveira, Geraldo Pires Soares, Emanuel Guimarães, Gentil da Costa Teixeira, Boanerges A. de Souza, Clovis B. Viana, Bento C. M. de Aguiar, Guido N. do Prado, Valter de O. Pereira, Arnaldo do Nascimento, Manuel Pereira Barroso, Valter de Oliveira Paula e Clovis Pereira dos Santos.

JURAMENTO A' BANDEIRA

No Centro de Instrução do Rio de Janeiro prestou compromisso á Bandeira Nacional o grumete Benedito Esmeraldo Meireles.

"Solv-x" da Quink protege as canetas de 4 maneiras!

Novo tipo de tinta que evita em tempo os desarranjos das canetas!

Parker Quink com "Solv-x" protege de 4 maneiras:

1 - Acaba com os entupimentos e formações gomosas.
2 - Limpa a caneta á medida que se escreve.
3 - Dissolve e expele os sedimentos deixados pelas tintas comuns.
4 - Evita a corrosão do metal e o apodrecimento da borracha.

As tintas demasiado ácidas causam 65 % de todos os desarranjos das canetas. Assim, esvazie a sua caneta e reabasteça-a com a protetora Quink. 4 côres permanentes e 5 laváveis. Protege tanto a pena de aço como as canetas-tinteiro.

PARKER Quink

A ÚNICA TINTA QUE CONTÉM "SOLV-X" — O PROTETOR DAS CANETAS!

Vidro de 2 oz. Cr$ 7,50 — Vidro de 4 oz. Cr$ 13,00

Representantes exclusivos para todo o Brasil: COSTA, PORTELA & CIA., Rua 1. de Março, 9-1.º, Rio de Janeiro

AS ARTES

PINTURA DO NORDESTE

Antonio Bento

Antes de embarcar no rumo da Paris, onde ficará algum tempo desfrutando uma bolsa de estudos, Antonio Bandeira fez uma rapida exposição na pequena sala do Instituto de Arquitetos do Brasil. Esse pintor é positivamente um rapaz de sorte. Chegou ao Rio, em meados de 1945, juntamente com os seus companheiros do grupo cearense. Vieram em companhia de Chabloz e logo fizeram uma pequena exposição na Galeria Askanasy. Mostrou-se inteiramente crú, apenas um principiante. Inimá, embora mineiro de nascimento, era o melhor do grupo, tendo apresentado alguns quadros que assinalaram desde logo as suas qualidades de pintor. Sua natureza morta dos cajús vermelhos e duas outras paisagens figuraram depois no Salão de 1945, tendo chamado a atenção da critica. Antonio Bandeira não se mostrou muito embaraçado com os primeiros reveses experimentados no Rio. Começou a estudar com a tenacidade e a firmeza dos cabeças-chata do Ceará. Limpou a sua palheta ainda suja das misturas primarias feitas em Fortaleza, melhorou o seu desenho e entrou numa fase nova. O resultado é que conquistou de saida uma bolsa de estudos, que lhe permitirá uma estada na capital francesa. Assim, Antonio Bandeira não vai propriamente aperfeiçoar-se em Paris, após varios anos de estudos. Vai de fato aprender o seu oficio na capital da França, o que lhe trará grandes beneficios, pois sua bagagem de vicios e preconceitos do nosso ensino academico poderá ser posta de lado com maior facilidade. Terá que desfazer-se de um lastro pequeno, sendo essa uma vantagem inicial a seu favor.

Fez mal o pintor em colocar na exposição agora aberta estudos de sua fase cearense, da qual apenas uns tres ou quatro trabalhos são apresentaveis. Servem apenas para mostrar que o artista progrediu sensivelmente. E' o que se pode ver com algumas das cenas de "bas-fond", com o quadro a "Janela", n. 43 e as suas naturezas-mortas dos ultimos meses. Revelam que Bandeira é um bom colorista e possui um senso seguro da composição linear. O estudo detido da pintura de Matisse fará muito bem a esse cearense. Não sugerimos que ele vá imitar o velho mestre do "fauvismo". Mas o sensual colorista francês poderá concorrer para que Bandeira encontre sem grandes hesitações o seu caminho. Coragem não falta a esse caboclo de cara de lua cheia, capaz de fazer uma pintura vigorosa, suscetivel de mostrar as cores violentas e a vida dramatica de sua terra.

A proposito da exposição de Agenor Cesar, denominada "Motivos Pernambucanos", pensamos fazer um comentário em torno da pintura do Nordeste, assunto a que nos poderia levar tambem a amostra de Antonio Bandeira. Mas, será mesmo pintura o que faz o sr. Agenor Cesar? A direção do Museu Nacional de Belas Artes deveria ser mais rigorosa na seleção dos pintores apresentados em suas salas. Os quadros do sr. Cesar estão no mesmo nivel dos trabalhos que os nossos colegios provincianos apresentam nas exposições de fim de ano. Trata-se apenas dum amador de pintura, cuja enorme boa vontade não o ajudará a transformar-se num artista.

O CINEMA

"OS SINOS DE SANTA MARIA"

Bing Crosby que veremos em "Os "Sinos de Santa Maria"

"Os Sinos de Santa Maria" é um filme realissimo, mas de uma sinceridade comovente e poetica que sensibilizará e divertirá ao mesmo tempo! Aguardem "Os Sinos de Santa Maria", essa magnifica produção que estará nas télas dos cinemas Plaza, Parisiense, Astoria, Olinda, Ritz, Star e Primor, a partir de sexta-feira, 12 de abril.

"AQUI COMEÇA A VIDA"

Ginger Rogers, Lana Turner, Van Johnson e Walter Pidgeon continuam, nos Metros Tijuca e Copacabana, no grande sucesso que é "Aqui Começa a Vida" (Weekend at the Waldorf).

"UM AMOR EM CADA VIDA"

"Um Amor em Cada Vida", produção que narra a mais absorvente historia dramatica até hoje apresentada na téla, é a próxima atração dos cinemas Plaza, Astoria, Olinda, Ritz e Star, a ser estreada sexta-feira próxima.

"DUPLA ILUSÃO"

"Dupla Ilusão", será o proximo cartaz do Metro Passeio. Um cartaz amavel em que se misturam louras, "swing" e "chorinhos" brasileiros.

"NOTAVEL IMPOSTOR". AMANHA

Os cinemas São Luiz, Vitoria, Rian e America estrearão amanhã, a notavel comedia romantica da Columbia Pictures "Notavel Impostor" com Fred Mac Murray num papél duplo acompanhado por Marguerite Chapman, e Rita Johnson, além de Akim Tamiroff (sem barbas...), William Demarest e Harry Davenport.

"O CORAÇÃO DE UMA CIDADE"

Para breve no Palacio iremos vêr "O Coração de uma Cidade", um estupendo filme tecnicolor da Columbia que é não só espetáculo sublime para os olhos, como é musica sublime para o ouvido, e é romance terno e sentimental para o coração... Rita Hayworth, Janet Blair Bowman são os principais.

A senhora João Borges Filho e o em baixador de Espanha. (Fóto "Sombra")

O TEATRO

A ESTRÉIA DE HOJE NO JOÃO CAETANO

Reaparece hoje, ás 21 horas, no João Caetano, a Comp. de Revistas da Empresa Ferreira da Silva, tendo agora á frente a popular estrela Derci Gonçalves. A peça escolhida para a estréia foi a revista "Fogo no pandeiro", da parceria Cardoso Menezes- J. Maia. Cardoso é o veterano autor do genero que retorna ao cartaz do teatro ligeiro. No elenco estão, além dos nomes de Colé, Catalano, Durvalina e tantos outros, o de Silvino Neto, que é a novidade que vem do radio. Foi contratada para a temporada a fadista Margarida Pereira, em quem a Empresa muito confia.

Da montagem do original dizem maravilhas. Lou ensaiou as "girls". Terá o publico logo mais satisfeita a sua curiosidade.

HENRIETTE MORINEAU AO LADO DE BIBI, NO FENIX

A artista francesa, sra. Henriette Morineau, além das suas funções de ensaiadora e diretora artistica na Companhia Bibi Ferreira, desempenhará um dos mais importantes papeis de "Rebecca", peça escolhida para a "rentrée" de Bibi no Fenix. Mme. Morineau encarna nesse trabalho de Dphne du Maurier em tradução de Carlos Lage, a parte de governante — a "Sra. Danvers", a intransigente mulher que mantinha em constante desassossego a bela esposa de "Winter".

"ONDE ESTÁ MINHA FAMILIA?" — NO GLORIA

O elenco que viverá os personagens de "Onde está minha familia?" é o seguinte, por ordem alfabetica: Aristoteles Pena, Arlindo Costa, Adolar, Cora Costa, Grace Moura, Heloisa Helena, Jaime Costa, Joice Oliveira, Lidia Vani, Nelma Costa e Paulo Celestino.

A MENTIRA TEATRAL

"O crime da 5.ª Avenida" está alcançando um grande exito.

VOCÊ SABIA

que a menina Diva Sonia, que trabalha no drama "O crime da 5.ª Avenida" é a conhecida atriz Olimpia Leite?

COISAS QUE INCOMODAM

Varios criticos teatrais acharem que a Olimpia Leite possui um talento precoce.

O FILME DE HOJE

PATHE' — "Chutando milhões" — Procopio Ferreira.

O CARTAZ DO DIA

GINASTICO — Fechado.
SERRADOR — "Candida", comédia, ás 20 e 22 horas.
FENIX — "Era uma vez", comedia, ás 20 horas.
RIVAL — "Chica Boa", comédia, ás 20 e 22 horas.
GLORIA — Fechado.
JOÃO CAETANO — "Fogo no pandeiro", revista, ás 21 horas.
RECREIO — "O Crime da 5ª no pandeiro", revista, ás 21 horas.

O COMENTARIO DA NOITE

Declarou a simpatica atriz a varios amigos que durante os bombardeios na Italia viveu varios dias num buraco.

E o Cazarré comentou:

— Ora, isso não é vantagem: nós aqui passamos todos os anos seis meses no "buraco" do Rival.

DIA ASTROLÓGICO

Hoje, 27 — Dia inconveniente para começar viagem, tratar de assuntos juridicos e realizar operações cirurgicas.

ACONTECERA' HOJE, AO LEITOR:

— Seguem-se as possibilidades felizes ou não, de hoje, com horas e numeros promissores para os leitores nascidos em qualquer ano e em quaisquer dia e mês dos periodos abaixo:

PARA OS NASCIDOS:

ENTRE 22 DE DEZEMBRO E 20 DE JANEIRO: — Manhã inexpressiva. A tarde será venturosa. 16, 18 e 20; 34, 36 e 47. (hs. e ns.)

ENTRE 21 DE JANEIRO E 18 DE FEVEREIRO — Bom dia para viagens, excursões e passeios. 12, 14 e 15; 21, 23 e 24. (hs. e ns.)

ENTRE 19 DE FEVEREIRO E 20 DE MARÇO — Possibilidades de novos conhecimentos e prejuizos em negocios. 13, 17 e 19; 31, 44 e 46. (hs. e ns.)

ENTRE 21 DE MARÇO E 20 DE ABRIL: — Insucessos, disturbios organicos e angustia. 0, 10 e 21; 37, e 37. (hs. e ns.)

ENTRE 21 DE ABRIL E 20 DE MAIO: — Insatisfação, precariedade de segurança e saude abalada. 7, 8 e 22; 34, 44 e 58. (hs. e ns.)

ENTRE 21 DE MAIO E 20 DE JUNHO: — Pequenos prejuizos por esquecimento. 6, 23 e 24; 32, 33 e 42. (hs. e ns.)

ENTRE 21 DE JUNHO E 22 DE JULHO — Projetos frustrados, descontentamento e dores de cabeça. 3, 4 e 5; 21, 22 e 23. (hs. e ns.)

ENTRE 23 DE JULHO E 20 DE AGOSTO: — Recebimentos, negocio, lucrativos d planos para o futuro! 1, 2 e 24; 10, 20 e 42. (hs. e ns.)

ENTRE 23 DE AGOSTO E DE SETEMBRO: — Indisposição organica, aflições e dificuldades financeiras. 16, 17 e 19; 24, 44 e 46. (hs. e ns.)

ENTRE 23 DE SETEMBRO E 22 DE OUTUBRO: — Monte dispersiva e negocios insoluveis. 10, 12 e 14; 19, 21 e 23. (hs. e ns.)

ENTRE 23 DE OUTUBRO E 22
ENTRE 23 DE OUTUBRO E 22 DE NOVEMBRO: — Habilidade e projetos para o futuro relativos á industria e comercio. 9, 15 e 17; 18, 24 e 25. (hs. e ns.)

ENTRE 23 DE NOVEMBRO E 21 DE DEZEMBRO: — Luta intima, hesitação e desilusões. 13, 16 e 20; 22, 24 e 29. (hs. e ns.)

QUINA PETROLEO
ORIENTAL
A VIDA DO CABELO!
A' venda em todo o Brasil

Exposições

AGENOR CESAR, no Museu N. de Belas Artes.
CIMBELINO DE FREITAS, no Palace Hotel.

Concertos

FESTIVAL VILA-LOBOS, pelo conjunto da Sociedade Brasileira de Musica de Camera, (concerto da Cultura Artistica) amanhã, ás 21 horas no Municipal.

O. S. B., domingo ás 10 horas da manhã, no Rex.

JOSEF SCHUSTER, violoncelista norte-americano (concerto da Cultura Artistica) 3 de abril, ás 21 horas, no Municipal.

Reuniões

ASSOCIAÇÃO DOS GEOGRAFOS BRASILEIROS — Realiza-se amanhã, ás 17 horas, mais uma reunião na séde do Conselho Nacional de Geografia, a praça Getulio Vargas, 14 — 5º andar. O professor Axel Lofgren fará uma palestra sobre o tema: "Através do Chapadão do Mato Grosso".

SABONETE
Vale Quanto Pesa
O SABONETE DAS FAMILIAS
A' venda em todo o Brasil

A SOCIEDADE

COM O VENTO

Jacinto de Thormes

Na noite passada o que aconteceu foi uma festa de jazz. Digo festa porque, na voz indignada do sr. José Mac Dowell da Costa, seria simplesmente "musica comercial".

De Nova York veio o sr. Jorge Wellins, natural do Texas, que apesar de tudo não possui pernas tortas e não mastiga fumo. Ora, um verdadeiro texano prefere a musica mansa, com jeito de cow-boy, muito mais do que qualquer "boogi-woggi". O violão desse cow-boy-gentleman é eletrico, sofisticado, com estrelinhas brilhando por todo lado. Musica comercial ou não, a verdade é que passamos umas horas agradaveis "dow in the heart of Texas".

Amanhã teremos uma inauguração, mais um lugar de diversão para a cidade.

Para a proxima season teremos a grande novidade do aparecimento em nossos palcos de grandes artistas liricos, de nomes famosos. Pelo menos é isso o que se promete. Falou-se de Arturo Toscanini e até mesmo desse grande, famoso, incrivel violinista Jack Benny, o unico que consegue desafinar satisfatoriamente.

A senhora Carmen Lage parte hoje para Paris, e o seu bota-fora vai ser um acontecimento grandemente concorrido, segundo o bom tempo.

O acontecimento teatral do momento não está nos cartazes, mas ao contrario está na policia. A peça "Album de Familia" do sr. Nelson (Tragedia Grega) Rodrigues, foi considerada pela censura, "atentatoria ao pudor, desrespeitosa á religião e incitadora no crime", ou seja mata a sua mãe, esfola o seu pai e desfalque ao seu irmão, o que não deixa de ser exagero. Os criticos teatrais estão indignados com a censura e o autor promete solenemente que se o chefe de policia não der um passe para o seu album, nunca mais o teatro verá obra de sua autoria.

Mas não é só isso, muito mais, está para vir, esperemos um pouco só.

REGISTO

ANIVERSARIOS

Fazem anos hoje:

Senhores: Raul Antonio da Rocha; Ariosto Berna; Armando de Oliveira Assis; Joaquim Inojosa e Santoro Quirino, distribuidor do DIARIO CARIOCA.

Senhorinha: Zelfa da Rocha.

Senhoras: Emilia de Almeida Soares; Joaquim Peixoto São Paulo e Umbelina Pereira Guerreiro.

Fizeram anos ontem:

Sr. Carlos Gomes Potengi, nosso confrade do "Jornal dos Esportes".

Senhoras: Esperança Ramalho; Hilda Ventura Meilhar e Hercilia Caldas.

DIPLOMATICAS

Com destino a S. Paulo, seguiu, ontem, acompanhado de sua esposa, pelo avião da linha paulistana da Panair, o sr. John Keith Waller, primeiro secretario da Legação da Australia no Brasil.

—— Para Buenos Aires, viajou o sr. Horacio Vicioso, que exerceu as funções de primeiro secretario da Embaixada da Republica Dominicana no Rio de Janeiro e, transferido para identico posto, na Venezuela.

CINEMA NA A.B.I.

Hoje, quarta-feira, será realizada na A.B.I. uma sessão cinematografica, onde será exibido além de um complemento nacional o filme de longa metragem "A lua ao seu alcance". O ingresso far-se-á com a apresentação da carteira social não sendo permitida a entrada de menores de doze anos.

CASAMENTOS

Realizar-se-á amanhã o do sr. Helvecio Gusmão, filho da viuva Helvecio de Gusmão, com a senhorinha Nilza Chaves, filha do sr. Antonio Betin Chaves.

O ato civil terá lugar na 8.ª Circunscrição, ás 8 horas.

A cerimonia religiosa celebrar-se-á na matriz de N. S. de Lourdes (avenida 28 de Setembro), ás 16 horas.

BODAS DE PRATA

Comemorarão amanhã o seu 25.º aniversario de casamento o dr. Joaquim Cardoso Martins e a sra. Elza Guimarães Cardoso Martins. Por esse motivo, os filhos do casal farão celebrar missa em ação de graças, ás 11,30 horas, na igreja do Outeiro da Gloria.

HOMENAGENS

Deputado Gilberto Freire — Será homenageado na sua proxima chegada ao Rio, onde vem tomar posse na Camara dos Deputados, como representante do Estado de Pernambuco, o escritor Gilberto Freire.

A saudação ao sociologo, será feita pelo pdofessor Manoel Bandeira.

Dr. Sabino Teodoro — O almoço em homenagem ao dr. Sabino Teodoro foi transferido para o proximo dia 30, ás 12,30 horas na ABI. As inscrições poderão ser feitas até o dia 28 na ABI ou pelo telefone 42-1203.

VIAJANTES

Em transito para Montevideu chegou, ontem, procedente dos Estados Unidos, pelo "clipper" da Panair, o sr. Hervé Laurent Marie Graudin de L'Eprevier, ministro plenipotenciario da França no Uruguai. O diplomata francês seguira para a América do Norte, em novembro ultimo.

—— Chegou, ontem, procedente de Miami, pelo "clipper" da Panair o jornalista britanico Philip Jordon, redator do "Daily Mail".

FALECIMENTOS

Dr. Rodolfo Josetti — Os meios medicos, artisticos e sociais da nossa capital fora ontem dolorosamente surpreendidos com o falecimento repentino do dr. Rodolfo Josetti, figura altamente querida e brilhante. Formado pela Faculdade de Medicina do Rio de Janeiro, o ilustre extinto dedicou-se com exito á cirurgia.

Artista por temperamento, o dr. Rodolfo Josetti que era um violinista, fundou a Cultura Artistica do Rio de Janeiro, da qual foi presidente. Homem de sociedade, de completa formação moral, o dr. Rodolfo Josete gozava de uma posição de invejavel relevo.

O seu enterramento realizou-se, ontem no Cemiterio de S. João Batista, ás 17 horas, com gande acompanhamento, vendo-se inumeras coroas enviadas por parentes, amigos e admiradores.

ENTERROS

Foram sepultados ontem:

No cemiterio de S. Francisco Xavier, ás 16 horas, o sr. Alvaro da Silveira Mota e a sra. Rosinha Moreira Ribeiro.

—— Ás 17 horas, no cemiterio de S. João Batista, o sr. Rodolfo Josetti.

MISSAS

Serão celebradas hoje:

Na igreja de N. S. das Dores, ás 7 horas, do sr. Luiz Rebelo Moreira.

—— Ás 8 horas, da sra. Maria da Silveira Carvalhal, na Catedral Metropolitana.

—— Do sr. Alvaro dos Santos Ribeiro, na igreja do Santissimo Sacramento.

—— Ás 9 horas, do sr. José Gomes Sanchez, na igreja do Santissimo Sacramento.

—— Na Candelaria, ás 9 horas, do sr. Mario Marques Soares.

—— Da sra. Ana Gonçalves da Costa, ás 9,30 horas, na igreja de S. Francisco de Paula.

—— Ás 10,30 horas, na Catedral Metropolitana, do sr. Renato Guimarães Martins.

CARTAZ DO DIA

CINELANDIA

CAPITOLIO (Passatempo) — "Cuidado com o Inimigo" (Comedia com os 3 Patetas) — "Visitando El Salvador" (Viagem colorida) — "Pescaria em Grande Estilo" (Curiosidade) — "Atenção Espaços!" (Miniatura) — "Disfarçando o Cão" (Desenho Colorido) — Noticias internacionais e filmes seriados — A partir de 2 horas.
SÃO CARLOS — "Os Filhos Mandam" (Filme Argentino) com Pepita Serrador (17a semana).
IMPERIO — "Jardim de Alá" com Charles Boyer e Marlene Dietrich.
METRO PASSEIO — "Orgulho" com Greer Garson e Lawrence Olivér.
ODEON — "A Mulher de Verde" e "Que o Mundo Saiba".
PALACIO — "Sublime Indulgencia" com Merle Oberon.
PATHE' — "Chutando Milhões" com Dênnis O'Keefe.
PLAZA — "Tudo por uma Mulher" com Gary Cooper e Loretta Young.
REX — "A Fuga de Tarzan" com Johnny Weissmuller.
VITORIA — "Ninguem Vive sem Amor", com Shirley Temple.

CENTRO

COLONIAL — "Chú Chin Chow" e "O Jovem Bufalo Bill".
D. PEDRO — "Santa" e "O Fantasma".
ELDORADO — "Sem Amor".
FLORIANO — "Toureiros".
IDEAL — "Wilson".
IRIS — "Quando a Mulher Quer" e "Filhos do Brio".
LAPA — "O Amor que não Morreu" e "Amor á Percentagem".
MEM DE SA' — "A Vingança dos Zombies" e "Doce Lembrança".
METROPOLE — "Caprichos do Destino".
PARISIENSE — "Tudo por uma Mulher" com Gary Cooper e Loretta Young.
POPULAR — "O Sinal da Cruz" e "Salve-se Quem Puder".
PRIMOR — "E o Vento Levou".
REPUBLICA — "O Sinal da Cruz" e no palco: Numeros Variados.
S. JOSE' — "O Sino de Adamo".
CENTENARIO — "Pecados dos Outros" e "Mocidade do Barulho".

COPACABANA

AMERICANO — "O Menino de Stalingrado" e "Melodias Roubadas".
ASTORIA — "Tudo por uma Mulher" com Gary Cooper e Loretta Young.
IPANEMA: — "Os Misterios da Magia Negra" e "Pecado Tropical".
METRO COPACABANA — "Aqui Começa a Vida" com Lana Turner, Ginger Rogers Walter Pidgeon.
PIRAJA' — "Pensando Sempre em Você".
RITZ — "Tudo por uma Mulher" com Gary Cooper e Loretta Young.
RIAN — "As Aventuras de Mark Twain" com Fredric March.
ROXI — "Ninguem Vive sem Amor" com Shirley Temple.

BAIRROS

SÃO LUIZ — "Ninguem Vive sem Amor" com Shirley Temple.
CARIOCA — "Ninguem Vive sem Amor" com Shirley Temple.
AMERICA — "O Ultimo Gangster" e "O Infeliz Don Juan".
METRO TIJUCA — "Aqui Começa a Vida" com Lana Turner, Ginger Rogers e Walter Pidgeon.
OLINDA — "Tudo por uma Mulher" com Gary Cooper e Loretta Young.
STAR — "Tudo por uma Mulher" com Gary Cooper e Loretta Young.
HADDOCK LOBO — "Aventureiro de Sorte" e "O Tumulo Vazio".
BANDEIRA — "Identidade Desconhecida".
EDISON — "Encontro nos Céus".
GRAJAU' — "Amigos da Onça" e "A' Caça de Maridos".
GUANABARA — "Nasce Amor" e "Vereda Solitaria".
SÃO CRISTOVÃO — "O Grande Momento" e "Alegre Solteirona".
POLITEAMA — "Intermezzo".
JOVIAL — "Sensações de 1945".
TIJUCA — "O Regresso Daquele Homem".
VELO — "Um Crime nas Antilhas" e "A Sorte Engana".
VILA ISABEL — "Noites do Tahiti" e "Legado Perigoso".
APOLO — "Eu te Esperarei" e "O Seu Grande Triunfo".
AVENIDA — "A Cidade do Ouro".
MARACANÃ — "Caprichos do Destino".
FLUMINENSE — "Marujo Intrepido" e "Dona do seu Destino".
CATUMBI — "Força do Coração" e "A Cantineira do Batalhão".
GUARANI — "Dois Caipiras Ladinos" e "Aurora Sangrenta".
RIO BRANCO — "O Morro dos Ventos Uivantes" e "A Orquidea do Brooklin".

CENTRAL

REAL — "Morreremos ao Amanhecer" e "Pavor em Londres".
CAVALCANTE — "Herói de Arrabalde" e "Quarto 313".
INHAUMA — "Fumaça de Cigarro" e "Laura".
TRINDADE — "Pacto de Sangue" e "Espirito Naval".
TODOS OS SANTOS — "Beleza sem Dinheiro" e "Justiça á Murros".
MASCOTE — "E o Vento Levou".
MEIER — "Filhos do Deserto" e "Encontro no Pacifico".
ALFA — "Caminho Tragico" e "Café para Dois".
COLISEU — "Alma Russa".
PARA TODOS — "Viva a Folia" e "Doce Lembrança".
BEIJA FLOR — "Sua Criada Obrigada" e "Beleza Entre Feras".
QUINTINO — "Noites do Tahiti" e "Legado Perigoso".
PIEDADE — "Corsario Negro".
MODERNO — "Identidade Desconhecida".
MODELO — "Acusação Cega" e "Comediantes de Alcova".
MADUREIRA — "Eramos Três Mulheres".

LEOPOLDINA

SANTA HELENA — "A Estirpe do Dragão".
RAMOS — "Alcova da Morte" e "Luva Perdida".
PARAISO — "O Falcão em Hollywood" e "Irresistivel Impostora".
ORIENTE — "Cuidado com a Mamãe" e "O Falcão em São Francisco".
PENHA — "Ninguem Escapará ao Castigo" e "Quo Louras".
SANTA CECILIA — "Endereço Desconhecido" e "Dilema do Medico".

ILHA DO GOVERNADOR

ITAMAR — "A Cantineira do Batalhão" e "Traidor Interno".
JARDIM — "Segredo de uma Estudante" e "Bancando o Cupido".

Conferencias

JORNALISTA SHIRLEY WARDE — Hoje, ás 20 horas, na A. B. I., sob o "A Fé Mundial Baháï".

— SR. XAVIER DE OLIVEIRA — Amanhã, ás 17 horas, na Sociedade dos Amigos de Alberto Torres, sobre "Esboço de uma redivisão politica e territorial do Brasil".

— PROF. DELIO PEREIRA DE SOUZA — No dia 30, ás 16 horas, na rua dos Invalidos n. 194, sobrado, sobre "O Esperanto".

MENU DO DIA

Por Saint'Ange

ALMOÇO

Soufflée de salmão (1)

* * *

Salada de quiabos.

* * *

Nhoquis de galinha.

* * *

Couve-flor, "au gratin".

* * *

Forminha de arroz.

* * *

Compota de goiaba.

* * *

Creme de Vassouras

* * *

(1) SOUFFLE' DE SALMÃO — Abra 1 lata de salmão, escorra, tire as peles e as arestas. Faça um molho branco, com 1 colher de manteiga, 1 cebola ralada, 2 de farinha e 3 chicaras de leite. Junte uma colher de extrato de tomate, o salmão aos pedacinhos e 6 claras em neve. Ponha em forminha de porcelana, polvilhe de queijo e leve a assar no forno por algum tempo. Pode tambem assar em uma forma grande untada e polvilhada com pó de pão.

* * *

JANTAR

Creme de aspargos.

* * *

Peixe com molho normando (2)

* * *

"Croquettes" de galinha.

* * *

"Petits-pois".

* * *

Salada de legumes (3)

* * *

(2) MOLHO NORMANDO: — Toste meia colher de sopa de manteiga com meia de farinha de trigo junte o molho do peixe, 2 gomas e gotas de limão. Leve ao fogo e sempre mexendo, vá juntando bocadinhos de manteiga até ficar em boas consistencia e bem avermelhado. Passe tudo pela peneira e conserve em banho-maria. Na hora de servir despeje sobre o peixe.

* * *

(3) SALADA DE LEGUMES. Em partes iguais, tudo cozido e partido em pequenos dados: cenouras, nabos, vagens couve-flor. Tempere com o seguinte molho: 2 gêmas cozidas e peneiradas, desmanchadas em 3 colheres de azeite, o caldo de meio talhado de limão e sal.

Companhia Hidro Eletrica do S. Francisco

AUTORIZADO O PAGAMENTO DOS SALARIOS DO TECNICO AMERICANO

O presidente da Republica autorizou o pagamento de........ Cr$ 17.052,00 mensais e Cr$.... 140,00 diarios, ao tecnico, Oren Reed, engenheiro da Tennessee Vallery Authority, contratado pelo Ministerio da Agricultura para trabalhar junto á Companhia Hidro Eletrica do São Francisco.

O referido tecnico foi contratado na gestão do sr. Apolonio Sales, já se encontrando nesta capital.

Desapropriados os Prédios da Futura Avenida do Tunel

O prefeito decretou a desapropriação dos imoveis situados nas Avenidas Princesa Isabel, Nossa Senhora de Copacabana e Atlantica é das ruas Barata Ribeiro e Ministro Viveiros de Castro, de acordo com o projeto n. 4.276, de março do corrente ano.

O projeto em apreço, destina-se á abertura da Avenida de complementação dos Tuneis do Leme e Copacabana. A nova Avenida será de grandes proporções, com ampla saida de trafego para aqueles dois tuneis, tornando mais eficiente o escoamento de veiculos da e para a Zona Sul.

Cultura Artistica do Rio de Janeiro

AVISO AOS SOCIOS

Em sinal de pesar pelo falecimento do Dr. Rodolpho Josetti, Presidente da Cultura Artistica do Rio de Janeiro, a Diretoria dessa associação resolveu que o concerto de abertura da estação marcado para quinta-feira, proxima, dia 28, seja adiado para outra ocasião.

REGINA
A RAINHA DAS AGUAS DE COLONIA!
A' venda em todo o Brasil

FORO MILITAR

ALTEROU FOLHAS DE PAGAMENTO

O sargento Otacilio Araujo Albuquerque, da Escola de Aeronautica, foi denunciado pelo promotor Bento Leite de Albuquerque, da 1.ª Auditoria da Aeronautica, como incurso no art. 229, § 1.º do Codigo Penal Militar, por haver alterado folhas de pagamento em seu favor. A denuncia foi recebida pelo auditor Eugenio Carvalho do Nascimento, por estar de acordo com a lei.

SUBSTITUIÇÃO DE JUIZ MILITAR

Na 2.ª Auditoria foi sorteado o major Arnaldo França, da S. G. M. G., em substituição ao oficial do mesmo posto, presidente do Conselho Especial de Justiça que está processando o 1.º tenente reformado Romulo da Costa Nogueira e investigadores Cicero Gomes Ribeiro e Afonso Rodrigues da Costa. O compromisso legal do novo juiz está marcado para o dia 1.º de abril proximo, ás 13 horas.

ABSOLVIÇÕES E CONDENAÇÃO NA 1.ª AUDITORIA

O Conselho Permanente de Justiça da 1.ª Auditoria absolveu de crime de fuga de preso o soldado Rosalvo Tavares Granleiro, do 1.º B. C. A. C. e 3.º sargento Paulo Soares Ribeiro, da Cia. de Guarda do Q. G. M. G.. Na mesma sessão, foi condenado a 6 mêses e 20 dias de prisão, pelo crime de apropriação indebita, o soldado Antonio Ramos do Regimento Escola de Infantaria.

PAUTA PARA HOJE NAS AUDITORIAS

Na 1.ª Auditoria — Perante o Conselho Permanente de Justiça, serão julgados os réus Constant Ferreira da Silva e Carlos Caetano do Rosario.

Dr. Newton Motta
Médico
DOENÇAS DE SENHORAS — OPERAÇÕES — PARTOS
Consultorio: Av. Rio Branco, 128 s/515
TEL. 42-6468
Consultas das 9 ás 12

AMIGDALAS
PROF. FRANCISCO EIRAS
Trat. fisioterapico (sem Operação) pela FULGURAÇÃO moderna. Sinusites — Nevralgias e tosses gripais — Ed Odeon. — Tel.: 22-0023.

AMEAÇADA DE DESPEJO A CASA DOS ARTISTAS

MEMORIAL ENTREGUE AO PREFEITO HILDEBRANDO DE GÓIS PEDINDO O AMPARO DA PREFEITURA PARA A CLASSE

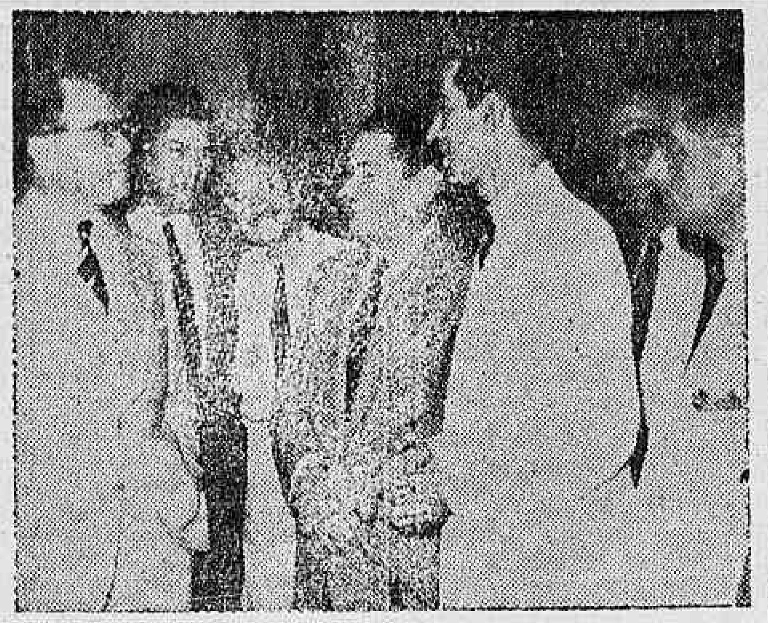

O prefeito Hildebrando de Góis quando palestrava com os diretores da Casa dos Artistas

Uma comissão de membros da Diretoria do Sindicato de Atores Teatrais, Cenografos e Cenotecnicos do Rio de Janeiro, esteve, ontem, com o prefeito Hildebrando de Gois. Nessa ocasião, os representantes dos artistas manifestaram o agradecimento da classe pela cessão do Teatro João Caetano para realização do Baile das Atrizes, durante o Carnaval e auxilios monetarios para outros bailes no mesmo teatro.

A Comissão, composta, entre outros dos srs. Floriano Faissal, presidente do Sindicato, Sylvio e Silva e Manoel Vieira, entregou ao prefeito um memorial contendo as principais reivindicações da classe, para um melhor amparo por parte do governo.

O memorial informa que a Casa dos Artistas está ameaçada de despejo, intimada a desocupar sua sede, á rua Senador Dantas, 103, dentro de 90 dias, apelando para o sr. Hildebrando de Gois a fim de que a Prefeitura ceda o Teatro Phenix para sede provisoria do Sindicato.

O memorial pede, tambem, a execução dos decretos-leis que criaram o Conservatorio Nacional do Teatro, localização e utilização dos teatros, proteção ás companhias nacionais e outros. Pediu, tambem, a cessão de um terreno em lugar apropriado, para construção da Casa do Teatro, com instalações para varios generos de espetaculos, alem do Retiro dos Artistas, escola para ensino pratico da arte cenica e seus elementos complementares e outros favores especialmente destinados á proteção dos artistas circenses.

O memorial solicita outras medidas de amparo para a classe, tendo o prefeito prometido estudar o assunto com simpatia.

Nomeados os Novos Diretores do Departamento Nacional de Informações

Conforme já haviamos noticiado, o presidente da Republica assinou, ontem decretos, nomeando Benedito Mergulhão, Mario Soares Magalhães e Valdemar da Silveira, para exercerem, em comissão, os cargos de Diretores de Divisão, padrão P. do Departamento Nacional de Informações.

Não se esqueça

CAIXA REGULADORA DE EMPRESTIMOS — Será feito hoje das 12 ás 17 horas o pagamento das seguintes propostas de emprestimo comum na importancia total de .. Cr$ 1.499.186,70 — Matriculas ns.: 20961 — 31136 — 13948
14141 — 17334 — 4816 — 4819
20024 — 4507 — 6599 — 40989
19520 — 2259 — 4593 — 20960

7231 — 22156 — 1305 — 4807
4813 — 3285 — 22154 — 6855
28760 — 31079 — 8143 — 16605
16633 — 378 — 5622 — 13853

343 — 394 — 3907 — 403
169 — 4970 — 396 — 377
5001 — 382 — 16028 — 551
22568 — 12092 — 12127 — 2355
13898 — 12784 — 4136 — 22338
12763 — 41616 — 18179 — 7285
40036 — 16467 — 133 — 17007

1317 — 21753 — 1328 — 1042
3037 — 1282 — 10311 — 12531
13367 — 12058 — 907 — 27280
26055 — 31411 — 15010 — 9526

4922 — 18 — 32298 — 42383
4796 — 13 — 1204 — 6858
11617 — 222 — 17707 — 6836
20947 — 460 — 6551 — 16695
7633 — 5573 — 23160 — 41549
4843 — 14615 — 17172 — 4251
21642 — [illegible]37 — 29884 — 15654
7270 — 6380 — 703 — 21436

6565 — 40729 — 23144 — 8493
41429 — 19297 — 14201 — 25159
17123 — 20941 — 1717 — 28624
24492 — 21595 — 990 — 13155
31282 — 14176 — 14469 — 1049

4506 — 23205 — 31278 — 16682
1164 — 6990 — 4979 — 14179
3764 — 6204 — 13582 — 1064
6806 — 17355 — 16496.

Extranumerarios, matricula s ns.:
19351 — 14562 — 35917 — 33438
15703 — 26756 — 17040 — 34928
26746 — 17631 — 1068 — 22413
2842 — 12889 — 29533 — 5708
26774 — 29974 — 29948 — 12771
16769 — 24617 — 31561 — 12813
19707 — 35050 — 22450 — 29917
20320 — 26029 — 27710 — 31457
25405 — 26745 — 35350 — 15683
29802 — 23985 — 11671 — 33565
16109 — 3324 — 35788 — 17950
19025 — 31552 — 24619 — 24062
24655 — 29754 — 25789 — 20052
25109 — 35097 — 2667 — 6094
10951 — 7566 — 23990 — 3842
16459 — 11407 — 29092 — 29095

766 — 29097 — 31939 — 21539
25241 — 29627 — 1102 — 29465
24682 — 30424 — 17129 — 18028
17448 — 31651 — 33972 — 33315
24693 — 5475 — 35165 — 29034
5181 — 35393 — 30174 — 11562
12347 — 29050 — 29051 — 565
33187 — 27276 — 33707 — 11563
23931 — 32587 — 10087 — 10092

4413 — 33983 — 26500 — 35297
30360 — 35877 — 35696 — 20215
9681 — 16790 — 15582 — 30080
10103 — 23961 — 26924 — 31422

2587 — 6224 — 30087 — 33863
2424 — 2 3 — 2642 — 15373
35742 — 35027 — 35736 — 23028

25781 — 25778 — 35685 — 33926
29673 — 14838 — 13374 — 5283
25779 — 19710 — 23361 — 31817
5985 — 753 — 35680 — 29765
35765 — 31540 — 10024 — 32981
14780 — 9973 — 5096 — 15586

Serão pagas tambem as propostas já anunciadas neste mês e não recebidas.

AVISO — Recomenda-se aos solicitantes de emprestimos que estejam atentos ás chamadas diariamente publicadas a fim de evitar o cancelamento de seus pedidos caso não sejam recebidos até ás 11 horas do dia 30 do corrente, hora em que serão suspensos os pagamentos de emprestimos para confecção das listas de alterações de descontos a serem remetidos ao Departamento do Pessoal.

OS ESTADOS

AGRONOMOS E VETERINARIOS IRÃO AOS ESTADOS UNIDOS

Cancelaram as matriculas: — As classes estudantis de Manaus continuam a protestar contra o cancelamento de 47 matriculas na Escola de Comercio "Solon Lucena", mantida pela Prefeitura.

Casa do Filho do Seringueiro: — Dos seringais da região do Tocantins chegaram á Manaus, 23 meninos para serem educados na Casa do Filho do Seringueiro.

Não querem fornecer o pão: — Devido ao tabelamento fixado para o pão, os padeiros de Fortaleza suspenderam o fornecimento. O governo ainda não tomou qualquer providencia e a população está privada do alimento.

Troca de açucar por trigo: — O presidente da Cooperativa dos Usineiros de Pernambuco, sr. Luiz Dubeux Junior declarou que este Estado entregará ao Uruguai e á Argentina 150.000 sacos de açucar, recebendo em troca 15.000 toneladas de trigo em grão.

Declarou que as moças não são virgens: — As moças e senhoras da sociedade baiana dirigiram um memorial ao prefeito do municipio de Tabaiana solicitando não confiar nenhuma função publica ao individuo José Cicilio Batista Filho, que declarou em impresso largamente distribuido, que as moças de Tabaiana não possuem virgindade e que as casadas, em sua maioria, têm amantes.

Para transportar minerios: — A Estrada de Ferro Nazareth na Baia, adquiriu dez vagões e uma locomotiva para o transporte de minerios.

A dinamite decepou-lhe a mão: — Noticias do municipio de Serra, E. Santo, informam que o tabelião da localidade Romulo Castelo, teve a mão decepada quando lidava com dinamite.

Conselho Administrativo do E. Santo: — Foi instalado o Conselho Administrativo do E. Santo, com os seguintes membros: dr. Godofredo Gehneider, presidente; Osvaldo Marques, vice presidente; José Sette e Antonio Magalhães, membros.

Reprimindo a exploração: — A prefeitura de Vitoria está tomando energicas providencias, no sentido de restringir a ação dos exploradores do povo. Os fiscais municipais, após as diligencias efetuadas em varios açougues constataram que os açougueiros vinham burlando o tabelamento e usando balanças viciadas. Os infratores estão sendo processados de acordo com a lei contra a ganancia.

Aumentado o patrimonio da Universidade: — A Universidade de Minas Gerais teve o seu patrimonio aumentado para 65 milhões de cruzeiros.

Tendencias e inclinações infantis: — A Cruzada Pró-Infancia de São Paulo iniciou a exposição de graficos elucidativos das atividades da sua seção de psicologia infantil. A exposição apresenta varios trabalhos infantis, tendo como escopo revelar tendencias e inclinações.

Incendio no Braz: — Violento incendio irrompeu no bairro do Braz, em São Paulo. Em consequencia do sinistro, três casas ficaram destruidas. A falta dagua dificultou o trabalho dos bombeiros.

O "cambio negro" de automoveis: — Com a chegada dos novos carros em São Paulo, começou a imperar o "cambio negro" nas vendas; automoveis de 42 mil cruzeiros estão sendo vendidos até a 110 mil cruzeiros.

O bonde caiu no Tietê: — Quando passava na ponte da Casa Verde, em São Paulo, um bonde saiu dos trilhos e caiu no Tietê. Os passageiros sairam ilesos.

Não ha transportes: — Em Arroio do Meio, municipio do R. G. do Sul, a safra de milho, feijão e trigo se estraga nas fazendas. Os caminhões estão parados devido a falta de pneus.

Irão aos E. Unidos: — Agronomos e veterinarios do Rio Grande do Sul, irão se aperfeiçoar nos E. Unidos. Oito bolsas foram instituidas para o aperfeiçoamento dos técnicos gauchos nas universidades americanas.

AS ELEIÇÕES NA ARGENTINA

BUENOS AIRES, 26 (U. P.) — As 16,45 Peron tinha uma vantagem de 240.387 votos sobre Tamborini, com 1.220.167 votos contra 979.780. Na capital Peron conta com 258.815 votos e Tamborini 211.867 e na Provincia 237.818 contra .... 141.434.

MÁQUINAS DE ESCREVER, DE SOMAR E CALCULAR — REGISTRADORAS
CONCERTOS REFORMAS GERAIS; COMPRAS E TROCAS. Fitas para máquina de escrever e papel carbono marca "VITOR", produtos de superior qualidade, importados dos Estados Unidos
CASA VICTOR
Fundada em 1923
RUA DA ALFANDEGA, 170 — FONE: 43-5016

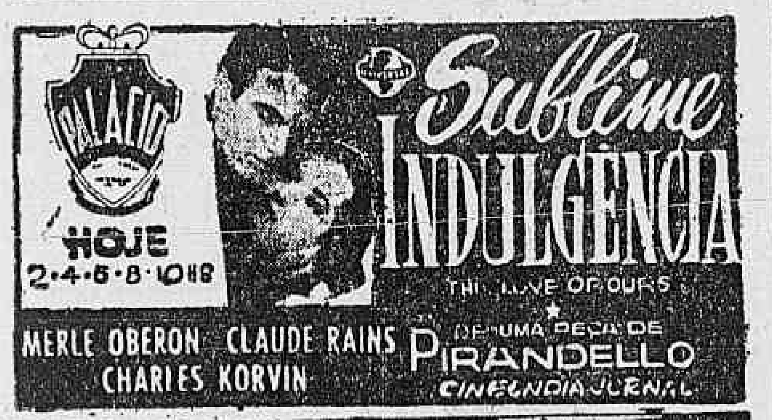

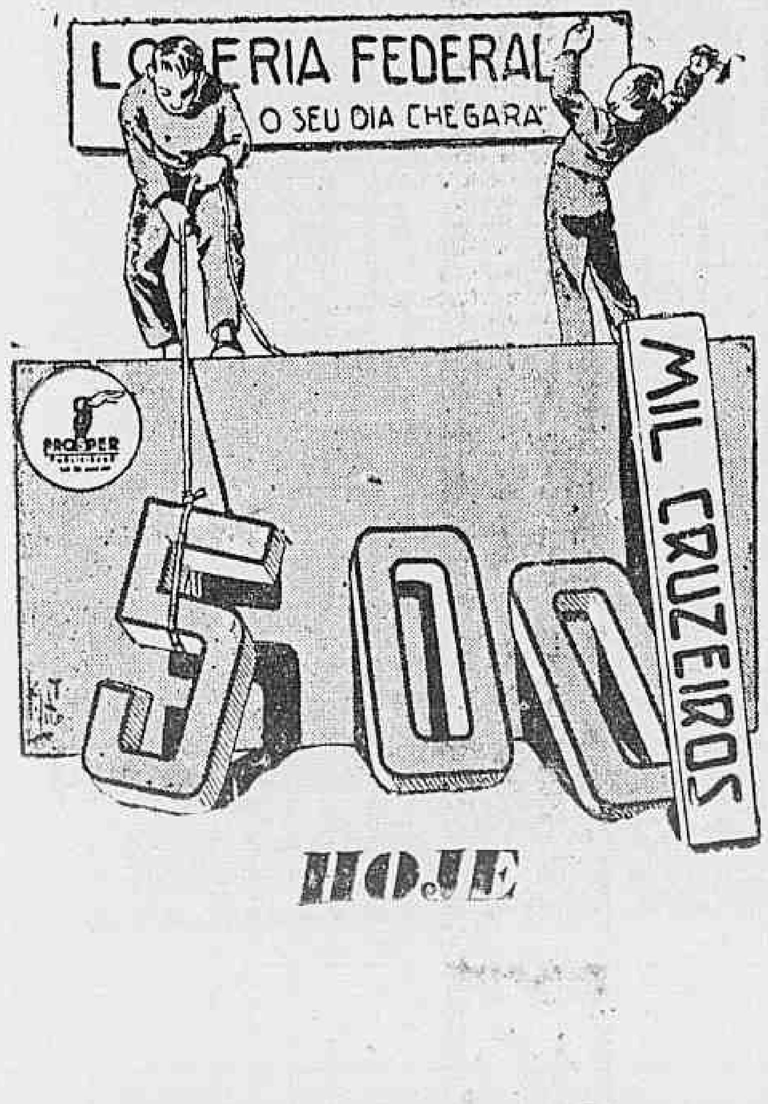

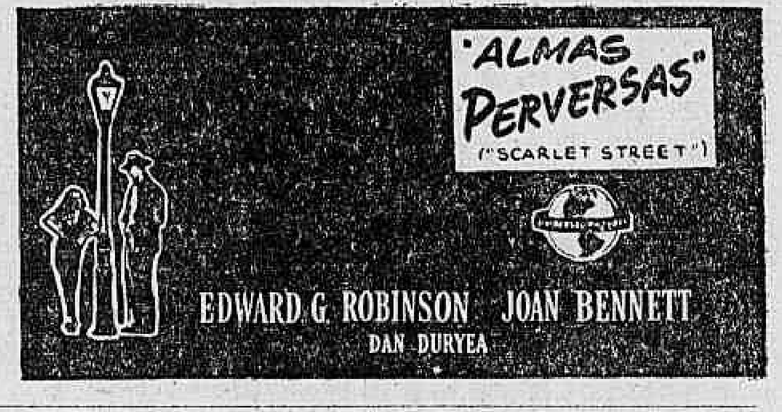

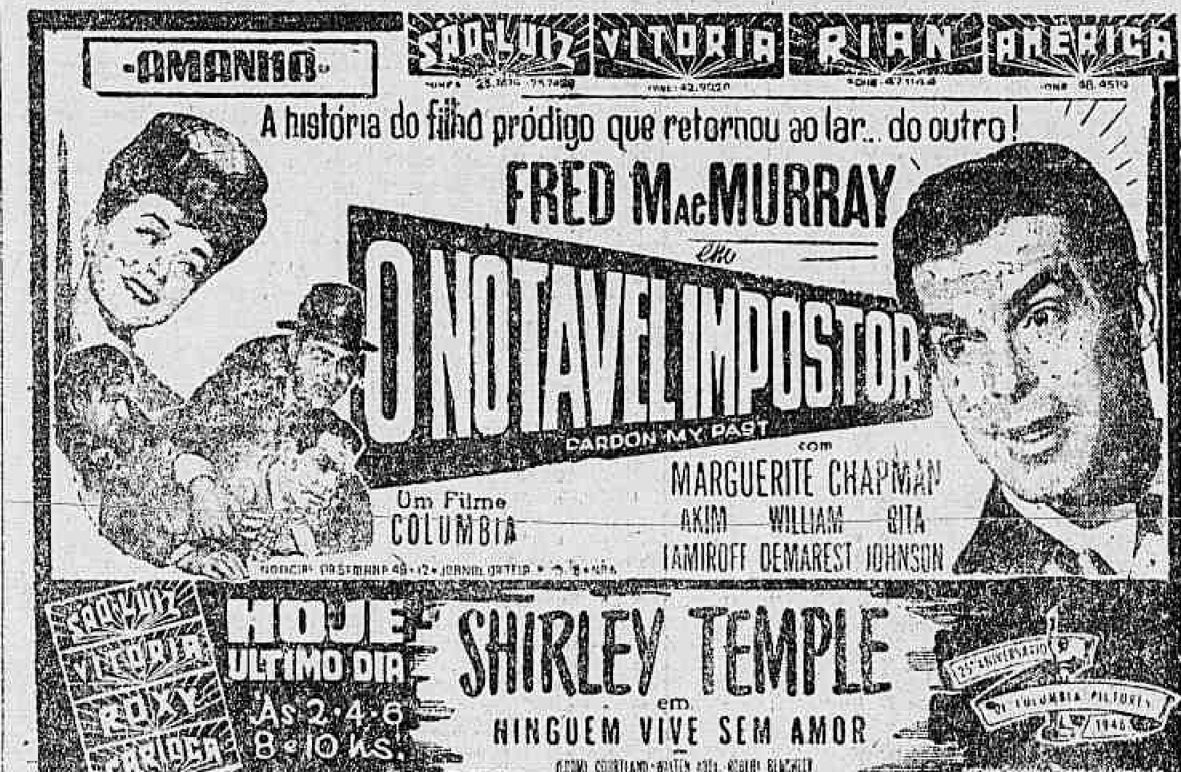

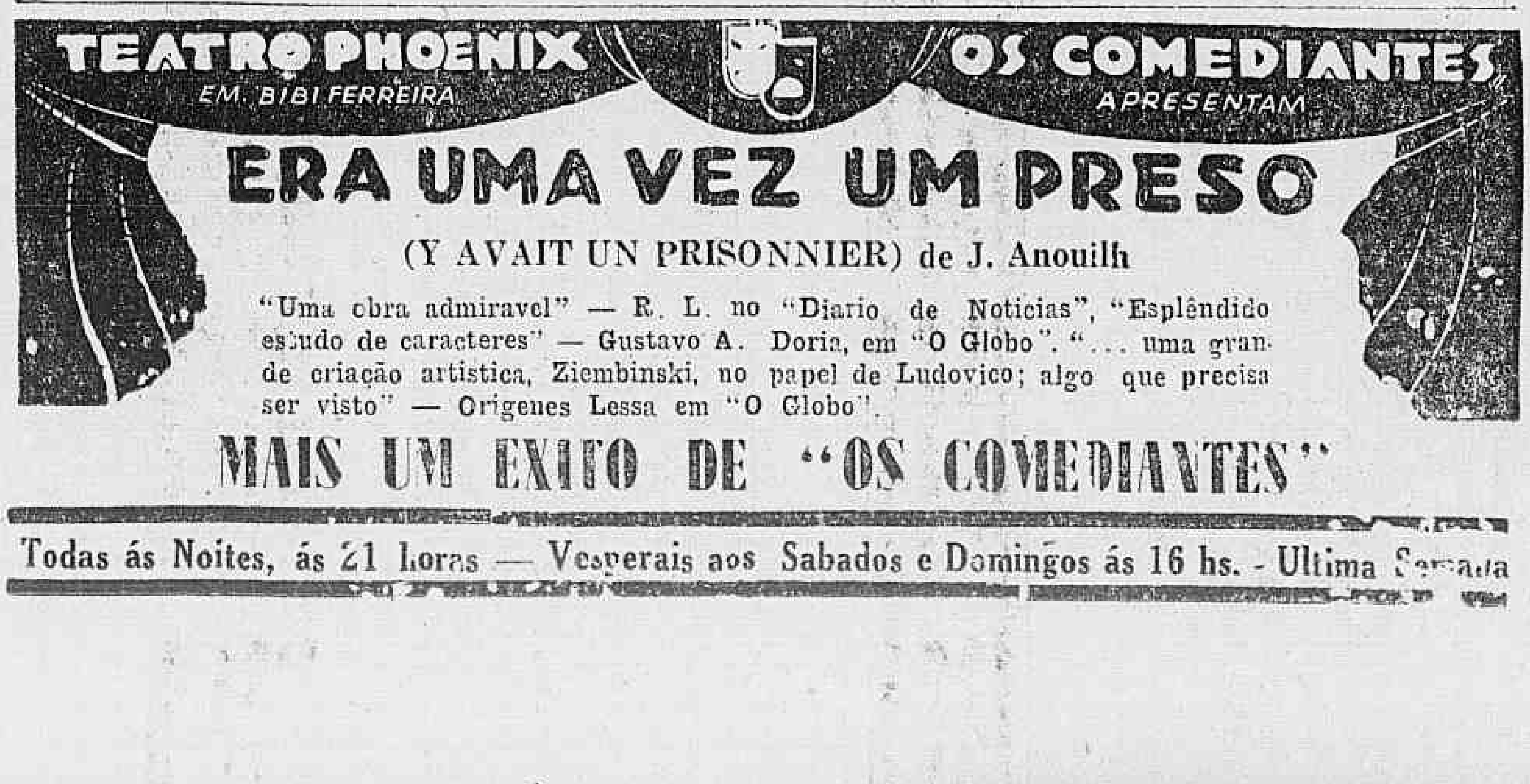

SOCIEDADES SECRETAS NIPONICAS CONTINUAM AGINDO NO BRASIL

(Conclusão da 3ª pag.)

sença de Mac Arthur no Japão, o niponico que conversou com o reporter foi refutando com esses argumentos quase infantis que não passam de fantasias de uma mentalidade fanatizada, todas as provas que lhe eram apresentadas, dando conta da insofismavel derrota niponica.

Quando, no fim da palestra, lhe perguntaram porque motivo o Japão, vencedor da guerra, não tinha ainda tomado conta do Brasil, ele respondeu com o maior cinismo deste mundo:

"O Japão não tomou conta do Brasil por ser um grande amigo deste país".

Infelizmente é essa a maneira de pensar que impera entre os niponicos do Brasil.

O QUE E A "SENENKAI"

Alimentando essa convicção para que ela fique bem arraigada entre os japoneses e os brasileiros seus descendentes há uma sociedade secreta dos japoneses que tem, geralmente a denominação de Senenkai (Associação dos Moços ou Ninhonjinkai) (Sociedade dos japoneses).

A "Senenkai" existe em toda parte onde há nucleo japonês e é administrada por diretoria, conselho deliberativo e conselho fiscal, compostos de elementos fanaticos e são chamados "chefes" que obrigam todos os japoneses e "nisseis", (filhos de japoneses nascidos no Brasil), a fazerem parte no quadro social. Todos os socios pagam mensalidade e fazem, pelo menos uma vez por ano, doação em dinheiro, de acordo com a possibilidade financeira de cada um.

Esses "chefes" distribuem, semanalmente, os panfletos mimiografados, autentico jornal clandestino em lingua japonesa, cujo conteudo já se sabe, é aquilo mesmo... Promovem festas periodicas, sob diversos disfarces; fazem como se fosse em um tribunal, o julgamento de "criminosos", principalmente os acusados de "lesa-Japão", e reuniões em que fazem propaganda, de modo a incutir o espirito japonês aos "nisseis", boicotam, perseguem e ás vezes espancam os que "derem contra" e proibem que tenham relações amistosas com pessoas que não sejam japonesas.

Houve casos em que obrigaram os "nisseis" que conviviam com mulher não japonesas, á abandona-la e mudar de lugar.

REPATRIAMENTO POR CINCO MIL CRUZEIROS

A "Shindoremei" diz ser uma entidade governamental do Mikado, incumbe-se de encaminhar todos os japoneses para "zonas conquistadas pelo Japão" e promete dar, gratuitamente, terras e prestar auxilios pecuniarios pelo governo niponico.

Os interessados em ir para tal lugar, devem dar por escrito em japonês o seu nome, filiação, naturalidade, etc. A "Shindoremei" cobra, antecipadamente, dos mesmos por essa incumbencia uma taxa de Cr$ 5.000,00 (cinco mil cruzeiros) mais ou menos por familia. Essa taxa, porem é variavel, conforme epoca do embarque e da "zona". Será maior quanto menor for o prazo do embarque assim como pará muito mais se desejar uma "zona", como — suponhamos — a Filipina, Havaí, etc.

A "Shindoremei" não tem perdido tempo, fazendo propaganda de que os navios do Japão virão dentro de alguns meses levar os japoneses, sob a ordem do governo do Mikado, faz propalar boatos de que o governo niponico não anunciará sua vitoria contra as Nações Unidas, até que o mundo "normalize e esfrie a febre", de modo a não haver guerra civil nos outros "países derrotados" e derramamento inutil de sangue; insinua-se a venderem as propriedades e gastarem o dinheiro que tenham.

LUCELIA, CENTRO DOS "QUINTA-COLUNAS" NIPONICOS

Devido a essas propagandas, não poucos japoneses, principalmente nos meios agricolas, liquidaram sua propriedade e estão de braços cruzados, trabalhando só para manter-se, á espera dos navios niponicos.

Todas essas tarefas são executadas pela famosa "Senenkai". E, muitos japoneses estão caindo nessas "ciladas", mesmo porque, a maior parte dos radicados no Brasil são infelizmente, naturais de Fukuka e Kumamoto-Ken.

Esses amarelos são talvez os mais atrasados do Japão e são fanaticos e inescrupulosos.

Um dos lugares, onde esses "quinta-colunas" estão agindo com grande atividade, é a zona de Lucelia, um dos principais centros desses elementos.

E urge por termo e coibir esses abusos.

O Que é a Bomba Atomica

UM TECNICO NORTE-AMERICANO REVELA ALGUMAS CARACTERISTICAS

WASHINGTON, 26 (U. P.) — Um técnico na fabricação da bomba atomica, cujo nome não se revelou diz em artigo publicado na revista "Frety Journal" que, para se ter uma idéia do que é a explosão da bomba atomica, imagine-se o deflagrar de 300 toneladas de "TNT" num recipiente de meio metro cubico, e analogo será o efeito da explosão sobre os navios a serem utilizados nas proximas experiencias. Afirma que os navios afundarão num segundo e que a agua, com propriedades radio-ativas, chegará até á distancia de 300 quilometros.

O artigo acrescenta que, na segunda prova, a ser efetuada sobre a superficie das aguas, "todos os navios serão afundados e a agua agitar-se-á em ondas de mais de 30 metros de altura".

O general Roger Ramey, chefe da esquadrilha de aviação que lançará as bombas atomicas, declarou que o adiamento da experiencia permitir-lhe-á efetuar vôos de exercicio.

Nesta Cidade o Sr. Nathan Bistritzky

A Organização Juvenil Sionista Unificada do Brasil oferece uma recepção, hoje, ás 20,30 horas, no Automovel Clube, a Nathan Bistritzky, poeta, escritor e dramaturgo da Palestina, atualmente nesta capital, em missão do Fundo Agrario Hebreu.

O sr. Nathan Bistritzky visita o Brasil prosseguindo na sua excursão através de todos os paizes americanos, iniciada há quatro anos.

Não Foi Encontrado Ainda o Avião da FEB

Não foi encontrado, até agora, o avião da FAB que, pilotado pelo aspirante aviador Jaimé Suéá de Andrade, decolou de Poços de Caldas no dia 6 do corrente, em direção a esta capital. Apesar disso, as pesquisas prosseguem para localização do aparelho. Toda a zona compreendida entre Poços de Caldas e Taubaté, no rumo que o avião teria de percorrer, está sendo sondada por aviões militares do 2º e 4º Regimento de Aviação e aparelhos da Escola de Aeronautica, diariamente.

Tomou Posse o Sr. Braga Neto

Tomou posse o sr. Milton Carlos Braga Neto, no cargo de membro do Conselho Nacional do Serviço Social. O sr. Braga Neto, que desempenha as funções de diretor geral do Departamento Nacional da Criança, discursou, na ocasião, agradecendo as palavras dos oradores que falaram no momento, srs. Ataulfo de Paiva e professor Olinto de Oliveira.

Homenagem ao Tenente-Coronel Raul de Albuquerque

Por motivo de sua nomeação para as funções de diretor geral dos Correios e Telegrafos, o tenente-coronel Raul de Albuquerque receberá uma homenagem dos seus amigos e colegas. A homenagem que constará de um almoço, no restaurante da A. B. I. realizar-se-á no proximo dia 6 de abril, ás 12 e 30.

As listas de adesão se encontram nas portarias do Palacio da Guerra e do "Jornal do Comercio", recebendo assinaturas até ás vesperas do dia acima determinado, sendo convidados especiais as altas autoridades civis, militares e eclesiasticas.

Sr. Nereu Defende o Brigadeiro e Acusa o Sr. L. Carlos Prestes

(Conclusão da 1a Pag.)

nista, podem ficar certos de que os seus gritos não hão de abafar a minha voz, porque estou acostumado aos gritos da demagogia e sei que eles nada significam para a consciencia civica do povo brasileiro.

O SR. BARRETO PINTO — V. excia. fala em nome de toda a Nação (Aplausos).

O SR. NEREU RAMOS — Deve estar lembrado o ilustre senador Carlos Prestes, de exemplo que deveria seguir, e que merece ser recordado. Quero referir-me á guerra do Transwal. Dentro do Parlamento inglês varias vozes se levantaram contra aquela guerra, mas, decidida a guerra pelo poder competente, ergueu-se um dos opositores e exclamou: "Sempre com o meu país, esteja ou não em erro".

O SR. RUI DE ALMEIDA — Defendemos o interesse do povo.

O SR. CARLOS PRESTES — Defendemos o interesse do povo e não o que vv. excias. querem. Aliás, o exemplo que v. excia. vem de citar já se deu no Brasil.

A VOZ DE TODOS OS BRASILEIROS

Nereu Ramos — Nós, brasileiros, havemos de seguir a nossa caminhada, sempre com o Brasil, com a sua bandeira, com os seus interesses! (Palmas).

Observamos hoje, sr. presidente, a hesitação do ilustre senador comunista, no seu longo discurso, que será oportunamente respondido e quero frisar, já agora, que essa hesitação se verificava sempre que era necessario S. Ex. decidir-se claramente pelo Brasil.

Trifino Correa — V. Ex. está defendendo o imperialismo.

Nereu Ramos — Nunca defendi imperialismo algum: defendendo a Democracia, essa democracia que admite a vida de diversos partidos. Não defende totalitarismos, tenham eles o nome que tiverem.

Carlos Prestes — Essa é a defesa dos banqueiros estrangeiros, da Light, da S. Paulo Railway, das empresas imperialistas, que sugam o suor de nosso povo. Isso é criar ambiente de guerra.

José Crispim — O Brasil é contra as guerras imperialistas, que não interessam ao povo.

Nereu Ramos — Tenho a certeza, sr. presidente, de que nesta hora...

Acurcio Torres — V. Ex., neste momento, está defendendo, acima do regime, a Patria (Palmas).

Nereu Ramos — ... a minha voz não é apenas a do meu Partido...

João Amazonas — É a voz da reação.

Nereu Ramos — ... mas de todos os brasileiros, que se levantam para condenar a atitude do senhor senador Carlos Prestes (Muito bem, muito bem. Palmas).

Solicitado ao Tribunal Eleitoral o Fechamento do Partido Comunista

OS REQUERIMENTOS ESTÃO ASSINADOS PELOS SRS. B. PINTO E HIMALAIA VIRGOLINO

Deu entrada na Secretaria do Superior Tribunal Eleitoral um requerimento assinado pelo sr. Barreto Pinto, pedindo a cassação do registro do Partido Comunista Brasileiro. O pedido foi baseado nas Instruções de Partidos Politicos, elaboradas pelo Tribunal. Tambem deu entrada na Secretaria outro pedido firmado pelo sr. Himalaia Virgolino, contendo a mesma solicitação.

O advogado do Partido Comunista, sr. Sinval Palmeira, pediu vistas do processo de que é relator o professor Sá Filho.

Contra o Partido Comunista o Superior Tribunal Eleitoral julgou, na sessão de ontem uma denuncia oferecida pelo Partido de Representação Popular, alegando que a revolta popular, verificada na Bahia, por ocasião da convenção do P. R. P. foi promovida pelo P. C.. O Tribunal, porem, resolveu mandar arquivar o processo por não ter sido a denuncia convenientemente fundamentada.

Fundada a Universidade do Povo

INAUGURACAO DOS CURSOS SEXTA-FEIRA NA A. B. I.

Acaba de ser fundada, nesta capital, a Universidade do Povo, cujos cursos serão inaugurados no próximo dia 29, ás 20 horas, nos salões da A. B. I.

A Universidade ministrará cursos de alfabetização e profissional, promovendo conferencias, concertos e preparo de instrutores e professores para alfabetização e outras atividades.

Companhia Brasileira de Trabalhos Publicos

CONVOCAÇÃO

ASSEMBLE'IA GERAL ORDINARIA

São convidados os senhores Acionistas a se reunirem em Assembléia Geral Ordinaria, na séde social á rua Bonfim, 411, nesta capital, ás 15 horas do dia 6 de abril p futuro, a fim de deliberarem sobre o seguinte:

a) relatorio da Diretoria, aprovação de balanços, contas de lucros e perdas, atos da Diretoria e parecer do Conselho Fiscal referente ao ano de 1945;

b) eleição dos membros do Conselho Fiscal e seus suplentes para o exercicio de 1946;

c) fixação de honorarios da Diretoria e Conselho Fiscal.

Rio de Janeiro, 20 de março de 1946

A DIRETORIA:

Eurico Libanio Villela — D. Superintendente
Durval Garcia de Menezes — D. Tesoureiro
Arthur Cezar de Andrade — D. Técnico

A PERGUNTA DO SR. JURACI QUE FICOU SEM RESPOSTA

(Conclusão da 3ª pag.)

— Há tempos desembarcaram no Brasil dezenas de compradores, que começaram a adquirir quantidades excessivas de tecidos. Os preços iriam subir 30% dentro do país e a unica maneira, severa e definitiva, de se evitar essa majoração foi proibir a exportação.

Terminando, o sr. Café Filho voltou ao tema inicial do seu discurso, insistindo na necessidade de ser determinado o custo da produção para efeito da limitação dos preços.

DISCURSO DE PRESTES

Seguiu-se, na tribuna o sr. Carlos Prestes que se manifestou inicialmente, sobre o requerimento n. 17, defendendo a tese de que os saldos ouro no estrangeiro deviam ser utilizados estritamente na aquisição dos bens de consumo: de maneira planificada, deviam ser reequipadas nossas estradas de ferro, nossa marinha mercante e providenciada a construção de usinas hidro-eletricas.

Em seguida, o orador teve palavras de elogio ao senador Hamilton Nogueira, em relação á tese que defendeu em seu ultimo discurso: "um golpe contra o Partido Comunista nada mais seria do que um golpe contra a democracia".

Desse momento em diante, o senador Prestes passou a tratar de suas declarações recentes, já do dominio publico. E, desde logo, tiveram inicio os apartes veementes, que enquadraram o representante comunista em situações dificeis, por diversas vezes. Para que se tenha uma idéia da sessão agitada que foi a de ontem, basta o conhecimento do primeiro incidente com o deputado Barreto Pinto.

Aflorada a questão, disse o deputado Barreto Pinto:

— V. ex. deve responder ao general Newton Cavalcanti que, ainda hoje, o chamou de traidor.

Respondeu o orador:

— Não aceito do deputado de 400 votos nenhum aparte porque a sua presença nesta Assembléia é um insulto á Nação e á Moral.

INTRIGA

Procurou, depois, o senador comunista fazer intriga em torno do nome do brigadeiro Eduardo Gomes, exibindo a carta em que um irmão deste apoiava a sua atitude. Essa manobra sordida do sr. Prestes, provocou energicos apartes do sr. Prado Kelly que declarou:

— O major brigadeiro Eduardo Gomes, pela sua vigilancia, em todas as épocas, pelo bem do Brasil, não seria capaz de se associar, por um momento, á declaração contida nesta carta.

Como insistisse na sua intriga, talvez inspirado na lembrança dos "marmiteiros", o senador "russo" chamou de "reacionario" a Eduardo Gomes. Novamente, o sr. Prado Kelly atingiu em cheio o representante das estepes:

— O coração do brigadeiro Eduardo Gomes, quaisquer que sejam as circunstancias pulsará sempre ao lado da Patria.

COM O BRASIL EM QUALQUER CIRCUNSTANCIA

Estabelecendo bem a diferença entre os dois pontos de vista — o do senador comunista que só iria á guerra caso a Russia fosse tambem (pois a hipotese tratava de guerra imperialista, e a Russia nunca entraria numa guerra imperialista, conforme declarações do proprio sr. Prestes) disse o sr. Juracy Magalhães:

— Se determinados fatores historicos não levarem á guerra contra as grandes democracias do mundo, como sejam os Estados Unidos, Inglaterra, Canadá, etc. iria com o Brasil panadá, etc., iria cm o Brasil para a guerra, contra quem fosse".

As palmas cobriram este aparte do deputado udenista.

Não dando folga ao orador, prosseguiu energico o sr. Juracy Magalhães.

— O perigo reside na interpretação do que seja guerra imperialista, porque nós, democratas brasileiros, vimos como os comunistas interpretaram a guerra das democracias contra a Alemanha, como imperialista, para se tornarem contrarios a ela. Só depois a Russia tomou posição ao lado das democracias.

APARTES E APARTES

O senador "russo" pelo Partido Comunista do Brasil mal pode continuar seu discurso. Os apartes dos demais representantes justamente revoltados por aquela profissão de fé patriotica na Russia, partem de todos os lados e ao mesmo tempo.

Trcam-se por vezes, veradeiros insultos e o presidente é obrigado a intervir, fazendo soar as campainhas, para que a oração possa continuar.

Então, o sr. Prestes, procura justificar a guerra da Russia á Finlandia, nos termos da velha demagogia nazista:

— A Finlandia já era uma base de operações do nazismo e já estava, naquele instante, ocupada pelas tropas de Hitler.

E esclarece:

— Naturalmente, ninguem sabia disso, mas a União Sovietica tinha sua vigilancia.

O sr. Juracy Magalhaes discorda e diz:

— A tese de que cada nação deve defender sua integridade á custa do sacrificio da de outrem é uma tese perigosa para qualquer povo.

PREGAÇÃO RUSSOFILA

A seguir, o senador comunista é levado a uma longa explanação, ou mais propriamente, a uma verdadeiro hino á Russia, onde tudo é perfeito. Até as celebres depurações do partido, com fuzilamento, etc., são coisas maravilhosas. Por isso aparteou o sr. Juracy Magalhães:

— Não temos interesse pela pregação russofila.

PERGUNTA DECISIVA

Deste modo, conseguiu o sr. Juracy Magalhães introduzir uma cunha nos desmedidos "papés" do senador Prestes á Russia, e, dirigindo-se á tribuna, entregou um papel ao orador, no qual fazia a seguinte pergunta:

— No caso de uma guerra a que for arrastado o Brasil, por força de obrigações internacionais, cumpridos os dispositivos constitucionais e legais que regerão a declaração de guerra, e, no caso de ser a Russia, nessa guerra, adversaria do Brasil, o senador Prestes e o Partido Comunista do Brasil lutarão pela sua patria ou iniciarão uma guerra civil?

O senador Prestes procura desviar a questão, deixando de responder, sob alegação de que se tratava de pergunta capciosa. O sr. Juracy insiste; então, o sr. Hermes Lima sai em campo a favor de Prestes:

— O nobre deputado Juracy Magalhães — disse o sr. Hermes Lima — concordará em que, nessa pergunta, figure o caso de declaração de guerra por um governo legitimamente eleito, porque se o governo não é legitimamente eleito não tem autoridade para declarar guerra.

— É outra pergunta que cabe a v. excia. formular, prontamente retruca o sr. Juracy Magalhães.

Mas, nada adianta: o senhor Prestes evitou mesmo a pergunta do sr. Juracy, formulada em termos decisivos, e não houve forças que o fizesse responder.

LIVRO AZUL

Passando ao Livro Azul, declarou o orador que os comunistas que faziam politica com a cabeça e não com impulsos — "reabiticano" — sabiam que aquele documento equivalia a uma provocação de guerra.

E passou a defender Peron, dizendo:

— Aquilo que se diz no "Livro Azul" a respeito do governo Peron, é evidentemente, muito pouco, porque se refere somente a Peron, quando quase todos os outros governos da America Latina fizeram o mesmo.

GUERRA COM A ARGENTINA

No desdobramento de suas considerações sobre a politica seguida por Braden no Departamento de Estado Norte-americano, o senador Prestes denuncia o proposito do governo Truman de nos levar á guerra com a Argentina.

— O governo Truman — foram suas palavras — não convencerá facilmente seu povo a fazer guerra á Argentina. Mas, seria muito mais facil arrastar os norte-americanos a apoiarem o Brasil numa guerra com a Argentina.

E esclarecendo:

— Ainda agora soube que oficiais e sargentos norte-americanos estão ativando a preparação de bases aereas cujo ritmo de construção havia diminuido. São as bases aereas de Porto Alegre. Lá estão especialistas americanos ativando as construções. Quais os objetivos disso? Só podem ser os de uma guerra que o imperialismo yankee está preparando.

— Não é verdade — grita o sr. Juraci Magalhães —. Sou do Estado Maior e ainda não tive conhecimento disso.

Nessa ocasião, volta á baila a pergunta que o sr. Juraci Magalhães havia feito e que ficara sem resposta. Declara, então, o sr. Prestes:

— No caso de uma guerra com a Argentina — a minha resposta, implicita ou explicita, é a mesma que dei ao figurar a hipotese de ser o Brasil arrastado a uma guerra contra a União Sovietica, guerra que, do nosso ponto de vista, só pode ser guerra imperialista — seriamos contra essa guerra e lutariamos da mesma maneira contra o governo que arrastasse o país a uma guerra dessa natureza.

IMPERIALISMO

Procurando definir o que entende por imperialismo, o sr. Prestes comparou-o á conquista, na forma da Constituição de 91, que proibia as guerras dessa natureza, acrescentando:

— O imperialismo é, para nos comunistas, a ultima etapa do capitalismo.

PREPARACÃO PARA A GUERRA

Referiu-se, a seguir, aos ataques que têm sido feitos ao Partido Comunista, por motivo de suas declarações, acentuando que "o que há é um sistema organizado de provocação e preparação psicologica para a guerra. E' disto que se trata".

E mais:

— Essa campanha surge devido á situação internacional. E' a Inglaterra em crise, são os Estados Unidos em crise e o prestigio, cada vez maior, da União Sovietica.

A IMPRENSA

Continuando, o sr. Carlos Prestes passou a atacar a imprensa contraria aos comunistas, sustentando que ela e os elementos mais reacionarios do capital são responsaveis por essas provocações guerreiras.

Depois, manifestou seu receio pelo fato de ainda existirem soldados americanos nas nossas bases aereas. A respeito, fez citação dos prazos que estabeleciam a obrigação do afastamento dos soldados yankees seis meses após terminada a guerra.

Voltando a atacar os jornais brasileiros que lutam pela democracia, contra o comunismo o senador Prestes terminou com este fecho demagogico:

— Somos radicalmente contrarios á reação, á volta ao fascismo, á ditadura. Quem ataca, quem faz esta campanha contra o Partido Comunista, combate a democracia.

OPINA O PSD

Terminado o discurso do sr. Prestes, pediu a palavra o senador Nereu Ramos que no ponto de vista do PSD, diante das graves afirmações do lider do Partido Comunista. Este importante discurso vai publicado na primeira pagina.

PONTO DE VISTA DA UDN

Expondo o pensamento do seu partido em relação ás declarações do secretario do Partido Comunista, o sub-lider da UDN, sr. Prado Kelly, pronunciou o seguinte discurso:

Prado Kelly — sr. presidente, são breves, tambem, as palavras que devo proferir neste momento. As primeiras se destinam, como é obvio, a agradecer ao ilustre lider do Partido Social Democratico as referencias, e com justiça, feitas ao insigne major brigadeiro Eduardo Gomes, de cuja pregação democratica, uma das mais notaveis realizadas no Brasil, todos estamos perfeitamente recordados.

Acurcio Torres — V. Ex. dá licença para um aparte? Quero acrescentar que se trata de grande brasileiro, credor sempre das nossas melhores homenagens (muito bem).

Prado Kelly — Já havia, em aparte ao nobre senador Carlos Prestes, lamentado que S. Ex se servisse do nome do major brigadeiro Eduardo Gomes para, ligando-o ao de seu irmão, ler da tribuna da Constituinte uma carta que recebera deste ultimo.

As ideias de Eduardo Gomes são demasiado conhecidas do país. Sobre todos os temas que podiam interessar á cultura nacional, seu pensamento se revelou com uma nitidez que raramente se poderia alcançar, ou se teria alcançado nas propagandas anteriores.

Não posso tambem dar minha adesão aos termos em que o senador Carlos Prestes procurou interpretar o seu pensamento. Estou com o nobre representante de Santa Catarina nos reparos que, em nome do Brasil, fez á declaração, confirmada nesta Assembléia, pelo lider do Partido Comunista.

Tambem tive ocasião, no curso do debate, de salientar que, numa democracia, o supremo juiz da justiça ou da injustiça de uma guerra, da conveniencia ou da inconveniencia de um conflito armado é — e não pode deixar de ser — o Parlamento, porque ele representa e simboliza o povo (Muito bem. Palmas).

Trifino Correa — O nosso Partido representa, nesta Casa 40 mil votos depositados nas urnas, pelo eleitorado brasileiro livre. Em consequencia, essa parte do povo não valeria nada para V. Ex.

Prado Kelly — Com as minhas palavras, não recusei, nem podia recusar, a qualquer cidadão, o direito de previamente opinar sobre as condições em que se deveria preservar a paz e aquelas em que se teria de aceitar a guerra.

Distingo perfeitamente o direito de opinião dos atos praticados em rebeldia contra o poder constitucional, legitimamente investido e no exercicio regular de suas atribuições soberanas.

Carlos Prestes — V. Ex. é homem de cultura e de pensamento. Pergunto: se esse poder, legitimamente constituido, estiver cometendo um crime contra a Nação, crime que V. Ex. sinta, em sua consciencia, sendo o governo, portanto, criminoso, apesar de constituido e legal, V. Ex. acompanharia essa atitude do governo?

TRAIÇÃO

Prado Kelly — Responderei sem esforço ao aparte do nobre senador Carlos Prestes. Se S. Ex., como parlamentar, como representante, nesta Casa, da Nação — mais do que de um Partido — tivesse ocasião de se manifestar contrario á proposta do Executivo para a declaração de guerra a um estado estrangeiro, S. Ex. estaria no seu direito, cumprindo com o seu dever de mandatario do povo, como o entendia. Mas se o senador Carlos Prestes, depois de haver o Parlamento Nacional declarado o estado de guerra com qualquer potencia estrangeira, resolvesse, na qualidade de Chefe do Partido Comunista, ou como sudito do Estado, insurgir se contra os poderes publicos no exercicio de suas atribuições constitucionais, S. Ex. estaria praticando um crime de traição á patria (Muito bem. Palmas).

Carlos Prestes — Mas isso é falta completa de logica, porque o Governo estaria cometendo um crime. A guerra a que me refiro seria criminosa; e, se se levantasse um homem para dizê-lo ao Governo, sujeitando-se, com essa atitude, a ser enforcado, condenado, fuzilado, seria um cidadão de grande bravura, um patriota que, na defesa dos interesses da patria, é capaz de falar em voz alta aos criminosos. Isto é logico.

Prado Kelly — V. ex. respondeu a si proprio no aparte; porque, no mesmo instante em que eleva á categoria de herói o homem que tivesse tal procedimento, reconhece que ele se exporia ao fuzilamento, isto é, entraria para o rol dos criminosos de guerra.

Barreto Pinto — Traidor de guerra.

Carlos Prestes — Em defesa da liberdade Frei Caneca foi fuzilado.

Prado Kelly — V. ex. está fazendo uma confusão que não existe no Direito Penal hodierno: pretende assemelhar aos delitos politicos os delitos contra a patria.

Ataliba Nogueira — Há muita diferença entre uma e outra categoria de delitos.

Carlos Prestes — Essa guerra, mais dia menos dia, provaria, na prática, que o povo realmente sofrera, e, então, aquele homem, enforcado ou fuzilado por ter sabido dizer em voz alta que aquilo era um crime contra a pátria, seria, incontestavelmente, tido como herói pelo povo.

Prado Kelly — Sr. presidente, o proposito da União Democratica Nacional é o de manter a vigilancia de sua fé nos postulados da Democracia. Todo e qualquer assunto que seja trazido ao conhecimento desta Casa, havemos de examiná-lo, indagando precipuamente se está ou não em causa o principio democratico, cuja defesa nos incumbe.

Juraci Magalhães — Muito bem.

DEMOCRCIA VERDADEIRA

Prado Kelly — Há profundas diferenças nas duas concepções de Democracia que se defrontam neste momento — aquela que acabo de expôr e a defendida pelo Partido Comunista. Neste ponto, seremos inconciliaveis; porque Democracia, processo, que permita sempre a prá para nós, não é um fim em si mesmo; é um metodo (Muito bem), um processo, que permita sempre a preservação da dignidade do homem.

Lino Machado — Esse, o verdadeiro conceito da Democracia.

Prado Kelly — A Democracia, no conceito marxista, tem, sabidamente, um conteudo finalistico, que faz esquecer as condições existentes, dentro das quais nos permitimos considerar a vida digna de ser vivida. (Muito bem).

Não sairemos da nossa linha de conduta, diante das ameaças que o senador Carlos Prestes denunciou da tribuna.

Carlos Prestes — Quais.

Prado Kelly — Quanto ao fechamento do Partido que v. ex.

Entendemos que os Partidos são indispensaveis á existencia de um governo democratico republicano. (Muito bem); acreditamos que, em caso de perturbação da ordem, está o Governo armado de leis, cuja severidade talvez deva ser atenuada os recursos para garantir a ordem publica e assegurar a estabilidade das instituições. (Muito bem).

Sr. presidente, era este o pensamento que devia exprimir em nome da União Democratica Nacional, já pedido de fazê-lo, por se achar presidindo a sessão. (Muito bem; muito bem. Palmas. O orador é vivamente cumprimentado.)

TAMEBM O PTB

Tambem, em nome do PTB, falou quase ás vinte horas (a sessão foi prorrogada por duas horas) o sr. Rui Almeida que, da mesma maneira, deixou bem clara a repulsa do seu partido ás palavras do sr. Prestes.

A Situação dos Oficiais na Constituinte

Ficarão Agregados Sem Direito a Promoção Por Merecimento

Fazem parte da Assembléia Constituinte os seguintes oficiais do Exercito: general Pinto Aleixo, tenentes-coroneis Juraci de Magalhães, de Infantaria; Ernesto Dorneles, de Cavalaria; Afonso de Carvalho, da Artilharia; Ismar Góis Monteiro, do Quadro de Técnicos da Ativa; José Brochado da Rocha, de Engenharia; e Lino Machado, do Quadro de Saude do Exercito; majores Fernando Flores e Moura Carvalho, ambos de Infantaria, os quais pertencem aos quadros da ativa. Do magisterio militar — ten. cel. Jonas Correia, Rui de Almeida, Osorio Tuiuti e Aramis Atenais; e, finalmente, da reserva, o coronel Magalhães Barata.

Pelo regimento daquela Assembléia recentemente aprovado os oficiais da ativa ficarão agregados aos respectivos quadros, não podendo ser promovidos por merecimento. Dessa forma ficou definida a situação dos referidos militares.

Almoço Intimo Ontem do Presidente Aos Cardeais

Realizou-se, ontem, no Palacio Guanabara o almoço intimo que o presidente da Republica, e exma. sra. Eurico Dutra ofereceram ás Suas Eminencias os Cardeais Don Juan Gualberto Guevara, Don Jaime de Barros Camara e Don Carlos Carmelo de Vasconcelos Mota.

Suas Eminencias foram conduzidas em carro do Estado ao Palacio Guanabara e acompanhadas pelo sr. Carlos Roberto de Aguiar Moreira, secretario particular do presidente da Republica.

Estiveram presentes ao almoço os srs. Luiz Fernau Cisneiros, embaixador do Peru, ministro da Guerra e senhora P. A. de Gois Monteiro, João Neves da Fontoura ministro das Relações Exteriores, embaixatriz Regis de Oliveira; prefeito do Distrito Federal e sra. H. de Araujo Gois, Bispo Don Joaquim Mamede, Bispo Don André Arcoverde, senador e senhora Nereu Ramos, general e sra. Álcio Souto, sr. e sra. Francis Hime, sra. Francisco d'Almo Lousada, padre Leonel Franca, sr. e sra. Luiz Capriglione, Clitra Gordinho e senhora Beatriz Miranda Jordão.

Luta a C. B. D. para Reconquistar o Título Sul-Americano de Water-Polo

Vencedor o Paissandu Pelo Score de 4x3

BATIDO O CLUBE DO REMO — O JOGO

BELEM, 26 (ASAPRESS) — Numa interessante partida realizada nesta capital entre o Paissandú e o Clube do Remo, o primeiro saiu vitorioso pela contagem de 4 x 3.

O primeiro tempo da partida coube inteiramante ao Clube do Remo que dominou técnica e territorialmente o adversário, o qual foi vasado duas vezes contra uma na parte complementar, entretanto, a prtida foi bastante equilibrada, chegando mesmo o Paissandú a reagir de maneira brilhante empatando a partida.

Quando faltavam alguns segundos para terminar o encontro houve um meléе na área do Clube do Remo. A bola bateu no arco do Clube do Remo e dali nas costas do zagueiro remista Expedito e o foward Hélio sem nenhum esfôrço desempatou o prélio, marcando o goal que assegurou a vitória do seu clube. Com êsse resultado o Paissandú sagrou-se campeão de 1945 e tetra campeão do Estado. A partida foi apitada pelo Juiz Eladio que seencontrava há tempos afastado das arbitragens.

Os quadros formaram assim:

Paisansdú — Walter, Atenagoras e Assis; Pedro, Manuel Pedro e Nascimento; Haroldo, Farias, Hélio, Guimarães e Valentim.

Clube do Remo — Issac, Expedito e Jesus; Modesto Vicente e Rubens; Itaguary, Dilermano, Jiju, Capivarol e Borô.

Os marcadores foram Hélio (3) e Farias para o Paissandu e Jujú (2) e Itaguary para o Clube do Remo.

As melhores figuras em campo foram Hélio, Pedro, Walter, êste "keeper" reserva que atuou em virtude de estar enfêrmo Simeão. Modesto foi o maior homem no gramado. Com suas jogadas magistrais obrigou Valentim mudar várias vezes de posição e abrir claros para os seus atacantes.

ELABORANDO O REGULAMENTO DO CAMPEONATO BRASILEIRO

TRABALHA DIARIAMENTE O CONSELHO TÉCNICO DE FUTEBOL DA C. B. D.

A Comissão designada pelo Conselho Técnico de Futebol para a elaboração do novo Regulamento do Campeonato Brasileiro de Futebol vem trabalhando diariamente naquele mistér. As sugestões apresentadas pelas federações para o campeonato de 1945, não realizado estão sendo apreciadas pela Comissão, tendo sido, mesmo, aproveitadas várias das aludidas sugestões.

IMPORTANTES ALTERAÇÕES

Uma das alterações importantes até agora levadas a efeito é a que se prende a constituição das regiões. As federações de Mato Grosso e Goiás passaram da quarta para a terceira região, juntamente com o Distrito Federal, Estado do Rio, Minas e Espirito Santo.

Sabemos ser intenção dos membros do Conselho Técnico promover um jôgo Mato Grosso x Goiás, em Uberaba, por ser essa localidade o ponto de encontro das ferrovias procedentes dequeles dois Estados. Uberaba seria, assim pela primeira vez, teatro de uma partida pelo campeonato brasileiro de futebol.

Piedade que tomará parte na prova de 400 metros nado livre

Quarenta e Um Jogadores Convocados Para os Treinos — Em Abril, Em Nossa Capital, a Disputa do Importante Certame

O Conselho Técnico de Natação, Saltos e Water-polo da Confederação Brasileira de Desportos, em reunião conjunta com os representantes da Federação Paulista de Natação e Federação Metropolitana de Natação, resolveu requisitar os amadores abaixo citados, para participarem dos treinos preparatórios, para organização do selecionado brasileiro que deve competir no Campeonato Sul Americano de Water-polo, a realizar-se em abril próximo, nesta capital:

Botafogo: 1 — Henry Norbert; 2 — Sylvio Gracie; 3 — William Schaeimberg; 4 — Samul; 5 — Safael de Azevedo Branco; 6 — José Albano da Nova Monteiro; 7 — José Roberto Hadock Lobo; 8 — Hercilio Valente; 9 — Helio Valente; 10 — Ari Soares; 11 — Jorge Gabriel Fernandes; 12 — Orlando Fernando Ribeiro e 13 — Domingos Cesar Camara.

Guanabara: — 1 — Jaldyr Nunes Pinto; 2 — Robert Karl Schneweiss; 3 — Helio Godoy Tavares; 4 — Lourenço Triscluzzi; 5 — Alberto Novo Cabalero; 6 — Edson Perri; 7 — Murillo Pereira Reis; 8 — João Luiz de Souza Reis; 9 — Nelson Dupont; 10 — Aurelio Perez Domingus; 11 — Edward John Geop; 12 — Alfredo Di Blasio; 13 Eugenio Hadock Lobo e 14 — Carlos Osorio de Almeida.

Vasco da Gama: — 1 — Gonçalo de Oliveira; 2 — Miguel Sampaio Barbosa; 3 — Afonso Zabot; 4 — Isaac dos Santos Moraes; 5 — Oscar Vieira da Silva; 6 — Milton; 7 — Miguel da Maia; 8 — José Mariano da Silva; 9 — Osvaldo Santos e 10 — Olimpicio Nogueira.

Tijuca: — Manoel da Rocha Vilar, Claudino Calado de Castro e Geraldo Motta.

Avulso: — Leonidas Moreira da Silva.

SERÃO SELECIONADOS OS JOGADORES

Dentre os amadores mencionados, serão selecionados dez que juntamente com os amadores indicados e selecionados pela Federação Paulista de Natação, devem integrar a representação nacional para o Campeonato Sul Americano de Water-polo.

HORARIO DOS TREINOS

Foi estabelecido o seguinte horario para os treinos: Ás segundas, quartas, quintas e sabados ás 17,30 horas — Individual. Ás terças e sextas-feiras — Treino de conjunto ás 21 horas. Aos domingos — Individual ás 11 horas.

BOTAFOGO E AMÉRICA DIVIDIRAM OS LOUROS

1 x 1 o Resultado do Classico — Vasco 2 x Flamengo 0 — Notas e Comentários

A rodada no torneio relampago não apresentou o que se possa dizer uma surpresa nos dois resultados verificados. Tanto o empate no encontro Botafogo e America como a vitoria do Vasco da Gama sobre o Flamengo, se não eram esperados, tinham no entanto, todas as possibilidades de assim se desenvolverem.

Vamos tratar, primeiro, do jogo complementar, desenrolado no campo do Botafogo F. R. que reuniu as equipes do Vasco e do Flamengo.

Dissemos pouco acima que o resultado era esperado. Realmente com o team titular excursionando na Bahia, o Flamengo tem se apresentado com um onze constituido quase que exclusivamente por reservas, se bem que alguns deles bem categorizados como Jurandir ou Jarbas que ainda no campeonato do ano passado tiveram ocasião de emprestar ao clube tricampeão o melhor do seu esforço.

O VASCO

O C. R. Vasco da Gama por seu lado, apesar de não estar apresentando no Relampago um team com toda a pujança de seus titulares, tem a seu favor um quadro de reservas muito bom, quase da mesma qualidade que os titulares.

E a inferioridade porventura existente entre um e outro, é coberta pela vontade de vencer que faz com que os rapazes que figuram na reserva se empreguem com mais ardor.

O JOGO

No primeiro periodo o Vasco da Gama abriu a contagem por intermedio de João Pinto e no segundo tempo, Eugen marcou o outro tento.

Os quadros atuaram assim constituidos:

FLAMENGO: Jurandir, Alcides e Aralton (Serafim); Amaral, Francisco e David; Rivas, Jervel, Vaguinho, Tião e Jarbas.

VASCO: Barbosa, Rubens e Sampaio; Eli, Dino (Alfredo) e Jorge; Santo Cristo, Djalma, João Pinto, Eugen e Friaça.

O CLASSICO

O classico da tarde terminou com um justo empate de 1 x 1. Atuaram bem os dois quadros e o resultado refletiu exatamente o desenrolar da peleja.

Marcaram os dois tentos da tarde, Wilton para o America e Nilo para o Botafogo. Os quadros atuaram assim constituidos:

AMERICA: Vicente, Batista e Domicio; Oscar (Alvaro) Alvaro (Danilo) e Amaro; Wilton, Maneco, Maxwell, Ubaldo, e Jorginho (Esquerdinha).

Maneco

Ademir Seguiu Para Pernambuco

O dianteira Ademir, de cujo ingresso no quadro de profissionais demos noticia ontem, seguiu, á tarde, para Pernambuco, em visita á sua familia. O dianteiro nortista foi licenciado pelo Fluminense, devendo estrear somente no Torneio Municipal.

DISPUTA-SE HOJE O CAMPEONATO CARIOCA DE NATAÇÃO

EM CONFRONTO DESTACADOS VALORES DA AQUATICA — LUTA SENSACIONAL ENTRE TRICOLORES E ALVI-NEGROS

Inaugurar-se-á hoje a disputa do Campeonato Carioca de Natação. Este certame a ser desenrolado ás 21 horas na piscina do Guanabara comporta varias provas de sensação, notando-se que varios clubes entre os quais Botafogo e Fluminense proporcionarão empolgante luta pela conquista do cetro maximo.

Será desenrolado o seguinte programa com os seguintes concorrentes:

1.ª Prova — 200 metros — Homens, nado livre — concorrentes: Fernando Pinto Dias (Botafogo); Eduardo Antonio Alijó, Sergio Geraldo de Alencar Rodrigues e Arthur Leão Feitosa (Fluminense); Paulo Dunshee de Abranches e Edison Perri (Guanabara); Luiz Carlos de Magalhães (Tijuca).

2.ª Prova — 100 metros — Moças — Nado de costas — concorrentes: Rosalia Souto Pinto Maior e Dulce Magalhães Barata (Botafogo); Edith Groba, Genny Aglae Gordon, Silvia Elizabeth Malik e Jeanne Berrogain (R) (Fluminense); Clarisse Bonfati e Laura Gomes da Silva (R) (Guanabara).

3.ª Prova — 100 metros — Homens — Nado de costas — concorrentes: Nestor Ribeiro de Oliveira e Vercingetorix de Souza Rosas (Botafogo); Paulo W. da Fonseca e Silva, Luiz Paulo de Abreu Nogueira e Helio Godoy Tavares (Fluminense); Decio Amaral (Guanabara); Helio de Oliveira e Silva (Icaraí).

4.ª Prova — 200 metros — Homens — nado de peito — concorrentes: Everardo Luiz Alvares da Cruz e Mario Cesar Azevedo da Silveira (Botafogo); Aldovio José Lustosa Leão (Fluminense); Marinaldo Nunes Pinto (Guanabara); Nelson Rodrigues Loureiro e Newton Alberto Santos (Tijuca).

5.ª Prova — 500 metros — Homens — nado livre — concorrentes: Raul Gonçalves Soares (Botafogo); Paulo do Rêgo Monteiro Sabola e Lauro Mendes de Oliveira (Fluminense) Samuel Guimarães e Julio Arthur Duarte Mendes (Guanabara) e Luis Carlos Magalhães (Tijuca).

6.ª Prova — 200 metros — Moças — Nado de peito — concorrentes: Madalena Sierra Matoso Gamara e Margaret May Dawes (America); Margarida Teresa Nunes Leite (Botafogo); Heloisa Maria Brasil e Ljuba Van Eyken (Fluminense) Leda Duarte Silva e Maria Augusta Diniz Pinto Bravo (Tijuca).

7.ª Prova — 400 metros — Moças — nado livre — concorrentes: Maria Angelica Leão da Costa e Maria da Conceição Souto Maior Pinto (Botafogo); Ione Derenzi (Fluminense) Piedade Coutinho da Silva Tavares (Guanabara) e Helena Gomes Horta (Icaraí).

8.ª Prova — 4 x 100 metros — Homens — nado livre — concorrentes: Botaogo 2 turmas; Fluminense 2 turmas; Guanabara 2 turmas; e Icaraí 1 turma.

RUMO A VITORIA O "FIVE" DO FLAMENGO

Como Está Constituida a Delegação Rubro-Negra

Segue hoje ás 8 horas por via ferrea para Vitoria a equipe de basket-ball do Flamengo. Na capital espiritossantense os basket-ballers farão até o dia 2 de abril uma temporada de quatro jogos, reinando entre os desportistas capixabas bastante interesse e entusiasmo em torno da apresentação do "five" rubro-negro.

O Flamengo enfrentará as representações do Vitoria, Saldanha, Alvares Cabral e uma seleção local, sendo a seguinte a constituição da sua embaixada: Chefe: José Carlos Pereira; juiz: Florivaldo Bandeira; jogadores: Lenk, Moreno, Abel, Joel, Jairo, Tiburcio, Bernardo, Artur, Nelson Chaves, Nicolau e Jorge.

Bolinha Será Experimentado Pelo São Cristovão

O S. Cristovão pediu permissão á Federação Metropolitana de Futebol para incluir o medio Bolinha II, do Bonsucesso nos jogos do "Torneio Relampago"

Terá Preliminar o Jogo Botafogo x Flamengo

Para fazer a preliminar do jogo entre o Botafogo e o Flamengo, marcado para sabado proximo, pediram licença os clubes Portuguêsa e Irajá.

O E. C. Cruzeiro Aceita Jogo Para Domingo

Estando sem compromisso para o proximo domingo o E. C. Cruzeiro apela para os seus co-irmãos. Esperando a atenção de todos, a diretoria do mesmo agradece.

O E. C. Cruzeiro avisa que não tem praça de esportes. Os interessados deverão enviar suas correspondencias para R. Navarro n.º 230, sr. Luiz.

Desde já agradecido a todos os que cooperarem com o nosso quadro.

O Presidente da F. M. B. Inscreveu-se no Curso de Arbitros de Basket

Visando confeccionar novo quadro de juizes para solucionar o problema de arbitragem que há muito vem perdurando em prejuizo do basket metropolitano a F. M. B. vem de criar um curso destinado a aprimorar os conhecimentos tecnicos dos apitadores atuais alem de formar novos juizes.

Pela adesão de numerosos desportistas que militam ou militaram no basket verifica-se o exito da iniciativa da F. M. B., notando-se que da lista de inscritos saltou aos nossos olhos o nome de Ivan Raposo, presidente da F. M. B., que com o seu gesto expressivo dá provas do seu interesse em prestigiar o citado curso com a sua presença direta alem de demonstrar desejo de tornar maior ainda o seu profundo conhecimento sobre tudo que se relaciona com o basket.

Sem duvida Ivan Raposo registra um fato inedito no desporto metropolitano, devendo o seu gesto constituir um motivo de incentivo para todos aqueles que almejam o progresso e desenvolvimento do basket nacional.

TENIS NO TIJUCA

INICIA-SE AMANHÃ O TORNEIO INTERNO

Será iniciada amanhã a disputa do Torneio Interno de Tenis promovido pelo Tijuca T. C. Esta competição destina-se a preparar técnicamente as equipes tijucanas, devendo intervir numerosos e destacados valores do tenis cajutí.

A tabela de jogos ficou assim confeccionada:

Amanhã — ás 20,30 h. — Santiago Martinez - Ambrosio Braga; ás 20,30 h. — Carlos de Souza Braga - João Linhares; ás 21,30 h. — Osvaldo Franco - David Abitbel; ás 21,30 h. — Levy Cury - Rubens Fraga Rogerio.

5.ª feira — ás 20,30 h. — Oscar Teyler de Lima — Arthur Beisson; ás 20,30 h. — Lucilio de Castro — Osvaldo Franco; ás 21,30 h. — Carlos V. da Silva Pimentel — Artidonio A. Pamplona; ás 21,30 h. — Carlos Lemos Sobrinho — Renato Rego.

Em Ação o México F.C.

O Mexico F. C. enfrentará hoje a representação do Aranto F. C. com a seguinte equipe: Oscar, Raimundo e Manezinho; Sebastião, Izaias e Cotia; João, Dininho, Lacerda, Alcy e Waldir.

De Acordo o São Paulo F. C. e o Fluminense

PARA A VINDA DO PENAROL E NACIONAL

S. PAULO, 26 (Asapress) — Diretores do S. Paulo F. C. estabeleceram os primeiros contatos com os seus colegas do Fluminense, acerca da possibilidade do patrocinio de uma temporada internacional, no Rio e em S. Paulo, da qual participariam o Penarol e o Nacional, de Montevideu.

A 11 DE ABRIL O INICIO DO TORNEIO DE CLASSIFICAÇÃO DE BASKETBALL

CONFECÇÃO D TABELA NO DIA 29

A F. M. B. vem de determinar a data de 11 de abril proximo para o inicio do Torneio de Classificação, certame que reune os clubes que disputarão as duas vagas abertas para o Campeonato Carioca de Basket. Enquanto que o Botafogo America, Flamengo, Tijuca, Vasco e Riachuelo tem a classificação garantida, o Fluminense Atlética, Carioca, Aliados, Grajaú, Olimpico Mackenzie, São Cristovão e Sampaio submeter-se-ão ao Torneio de Classificação para conseguirem completar os oito que intervirão no certame maximo da entidade de Ivan Raposo. A tabela será confeccionada no proximo dia 29.

ARBITROS PROVISORIOS

Para o Torneio de Classificação a F. M. B. contará com os seguintes arbitros: Aroldo Oest, Aladino Astuto, Mario de Oliveira, Mario de Almeida Santos, Jairo Pombo do Amaral, Nelson Souza Carvalho, Orestes Montenegro, Noli Coutinho, Florivaldo Bandeira, Mario de Almeida Nobre José Ferreira de Mendonça e Sebastião Saldanha Marinho.

Mossoró Dirigirá o Jogo Palmeiras x Botafogo

Para dirigir o jogo de hoje entre o Botafogo e o Palmeiras, que se efetuará em S. Paulo, o gremio botafoguense designou o sr. Aristides Figueira, mais conhecido por Mossoró.

Retificando o Orçamento do Plano de Obras e Equipamentos

Retificando o orçamento do Plano de Obras e Equipamentos, o presidente da Republica assinou o seguinte decreto-lei:

Art. 1.º — O paragrafo unico, do artigo 4.º do decreto-lei n.º 6.920, de 3 de outubro de 1944, passa a ter a seguinte redação:

"O presidente e o secretario geral do INP recebem as gratificações de representação que lhes foram concedidas pela Junta Deliberativa".

Art. 2.º — Este decreto-lei entrará em vigor na data de sua publicação, revogadas as disposições em contrario.

Serão Encerradas hoje as Inscrições Classicas do Jockey Club Brasileiro

TÍTULOS EM ALTA

PEDRO DANTAS

Em tiros de ligeireza e no inicio do "entrainement", as potranquinhas precoces são, mesmo, atrevidas. Não é facil batê-las, em 800 metros e no quilometro. Só os "flyers" excepcionais — um Buscapé ou Mamoré — costumam consegui-lo. Este ano, os dois maiores feitos da geração de 46 pertencem á ala feminina.

O primeiro fo ide Garbosa II, ao assinalar 47 3/5 para a distancia destes primeiros compromissos, tempo ainda não igualado na turma. Aliás, como dissemos na ocasião, essa potranca impressionou muito bem, não só pelo tempo, como pelo estilo em que conquistou sua primeira vitoria.

O outro, foi esta vitoria de Yheta sobre Hero II, a "maquina", o irmão do extraordinario Carducci, que o dr. Lineu de Paula Machado nos disse considerar o melhor dos seus "crioulos" de todos os tempos. Não era com Albatroz, era com Carducci que o grande e saudoso "turfman" contava ganhar o Grande Premio Brasil. O dr. Lineu, como se sabe, não era apenas um criador e proprietario como tantos outros, mas um grande técnico da criação e do preparo. Sua experiencia da "élevage", seu conhecimento do turfe internacional, davam-lhe uma autoridade sem par, e sempre havia o que aprender, em materia de turfe e criação, nas conversas com ele. Não poderiamos, pois, esquecer sua opinião sobre Carducci, que Fontaine viria mais tarde, corroborar.

Perdendo, pela diferença minima, para a filha de Duplicate, e quase derrotado, igualmente, pela de Sea Bequest, o filho de Tacy perdeu a carreira sem perder o cartaz. Para tanto, seriam necessarias novas derrotas, que representassem verdadeiras defecções, hipotese que o proprio tipo do potro nos leva a considerar improvavel, pois a verdade é que Hero II ainda não está no ultimo furo e tem muito o que se lhe tirar.

Essas considerações não desmerecem o feito das potrancas da Remonta, que, por esse ou aquele motivo, roçaram o pelo com o de um potro que se espera venha a ser um campeão autentico. As mineiras Yheta e Chapada revelaram-se elementos de primeira ordem, capazes de dar trabalho a muita gente boa, consolidando a reputação dos produtos da Remonta, sempre tão procurados, e que continuam em alta.

VARIAS

AS INSCRIÇÕES CLASSICAS

De acordo com o projeto já bastante divulgado encerram-se hoje ás 17 horas as inscrições classicas do Jockey Club Brasileiro para o corrente ano.

UM COMPANHEIRO PARA ESPETO

Os responsaveis pelo Stud Carapicú, cujo efetivo em nosso turfe é grande, acabam de adquirir ao sr. José Pereira o cavalo Trujut.

O filho de Revoleo e Touka, por esse motivo foi confiado aos cuidados do entraineur Arcebiades D. Monteiro.

PARA PORTO ALEGRE

Noticias vindas de Porto Alegre informam que o sr. Isaias Kalil, que tem varios pupilos atuando em nosso turf, resolvêu que os mesmos fossem embarcados para Moinhos do Vento.

Desse modo, Bolsón, Riquissimo, Indio Filho e Relincho dentro em breve serão embarcados para a capital gaucha, em cujo turfe passarão a atuar.

SACRIFICADA

Não ha muito, a egua Florista foi vitima de sério acidente.

Domingo ultimo a filha de Flor da Mata foi sacrificada nas cocheiras de seu entraineur Claudemiro Pereira.

VÃO CORRER EM S. PAULO

Com destino á capital bandeirante foram embarcados os animais Estranho, Páu e Sonso.

Todos eles vão fazer uma temporada em Cidade-Jardim.

OUTRO SACRIFICADO

Nas cocheiras do entraineur Cornelio Ferreira acaba de ser sacrificado o cavalo Olimar.

O crioulo do sr. Silvio Penteado, que pertencia ao Stud Paineiras, há muito vinha sofrendo de grave doença.

MUDOU DE PENSÃO

Mudou de cocheiras a egua Fiára.

A filha de Missuri foi transferida dos cuidados do entraineur Milton Aguiar para os de Oscar de Andrade.

ELDORADO TEM UMA COMPANHEIRA

O turfman sr. João S. Guimarães adquiriu ao criador gaucho Osvaldo Kroeff a potranca de três anos Serra em Flor.

A filha de Sandwich e Comandula correu sete vezes em Moinhos de Vento, obtendo outros tantos triunfos.

Serra em Flor vai ser embarcada em breve para a nossa capital.

MORREU ARKANGEL

Quando era preparado para o seu exercicio matinal, o cavalo Arkangel caiu morto ao solo.

DIPLOMA DE MEDICO e outros documentos — PERDIDOS na Praça da Republica esquina da Rua Moncorvo Filho — GRATIFICA-SE a quem encontrou-os entregando-os na Praça da Cruz Vermelha n.º 9, apto. n.º 5.

As chegadas de Sabado

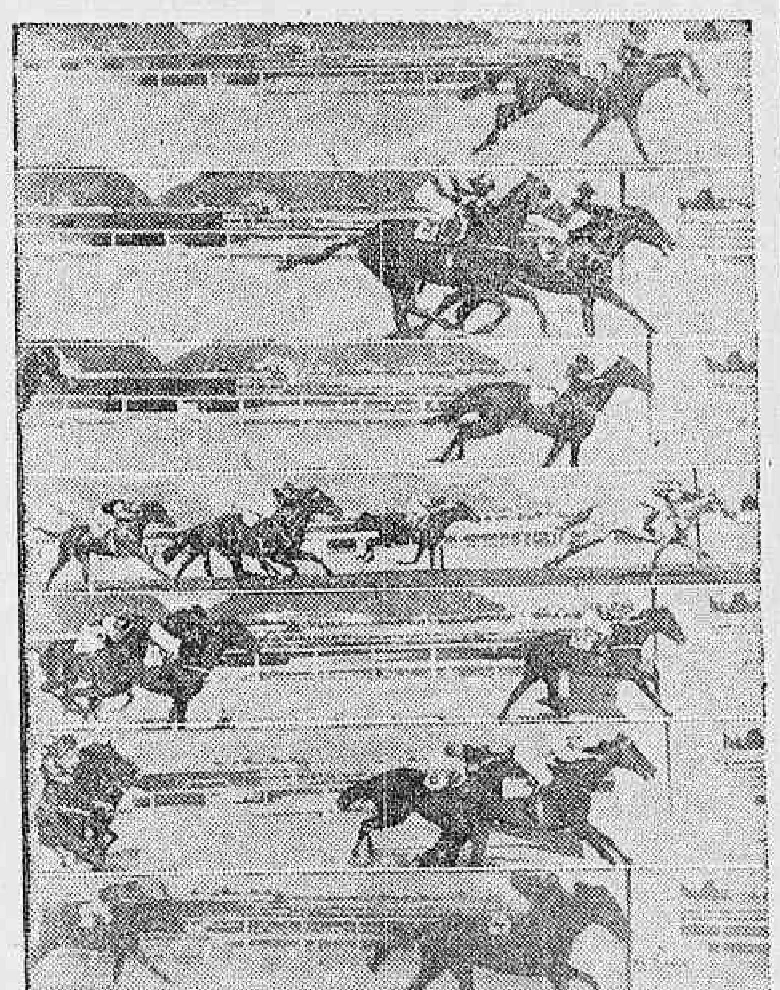

De cima para baixo: Giruá, sozinha. Ancito conserva meio corpo de vantagem sobre Quem Sabe? Ladyship deixa Hechizo a 3 corpos. Riachão derrota Chibante e Cambridge. Denoria impõe-se a Bilontra e Centelha, com facilidade. Encontrada consegue livrar meio corpo sobre Flotilha; em 3º, Miss Royal. Exigente, muito firme, bate Cacique, este, pelo contrario, muito estirado

A PROXIMA SABATINA

1º Pareo — 1.200 metros — A's 13.30 horas: — Cr$ 15.000,00 (Destinado a aprendizes).

		Ks.
1—1	Pongaby	56
2 (2	Crisolia	56
(3	Cruzador	56
3 (4	Quinota	54
(5	Nhá Dona	50
4 (6	Aragonita	54
(7	Altair	50

2º pareo — 1.600 metros — A's 14.00 horas: — Cr$ 20.000,00.

		Ks.
1—1	Guararape	55
2—2	Centelha II	53
3 (3	Seafire	53
(4	Paraguassu' II	53
4 (5	Chilito	55
("	Formação	53

3º pareo — 1.200 metros — A's 14.30 horas — Cr$ 15.000,00.

		Ks.
1 (1	Berlinda	54
(2	Cilbis	53
2 (3	Fanfula	54
(4	Rosacea	54
3 (5	Concurso	56
(6	Galante	56
4 (7	Sis	54
8	Bertioga	54
(5	Tip Top	56

4º pareo — 1.600 metros — As 15.00 horas: — Cr$ 12.000,00.

		Ks.
1—1	Raia Livre	56
2 (2	Beirão	58
(3	Descrente	56
3 (4	Branubio	58
(5	Itamaracá	48
4 (6	Balão Chocolate	58
(7	Criqui	50

5º pareo — 800 metros (Pista de grama) — A's 15.35 horas — Cr$ 25.000,00.

		Ks.
1—1	Nero	55
2—2	Cavador	52
3 (3	Chapada	50
("	Taóca	57
4 (4	Hero II	52
("	Huron	52

6º pareo — 1.400 metros — A's 16.10 horas: — Cr$ 12.000,00 — Betting.

		Ks.
1 (1	Chicana	56
(2	Air Force	59
2 (3	Mickey	56
(4	Dardanelos	58
3 (5	Taubaté	52
6	Patriota	56
(7	Olman	54
4 (8	Solino	50
9	Fasanelo	56
("	Aragel	54

7º pareo — 1.400 metros — A's 16.45 horas — Cr$ 15.000,00 — Betting.

		Ks.
1 (1	Dianteira	54
(2	Distração	54
2 (3	Hipona	54
4	Frota	54
(5	Razão	54
3 (6	Glorita	54
7	Inform[illegible]	54
(8	Parabens	56
4 (9	Figurona	54
10	Poney	56
(11	Juruaia	54

A's 17.20 horas — 8º pareo — 1.400 metros — Cr$ 15.000,00 — Betting.

		Ks.
1—1	Hechizo	54
2 (2	Milamores	52
(3	Mapita	48
3 (4	Helena	56
(5	Spitfire	48
4 (6	Chips	50
(7	Sorpressiva	48

A Reunião de Domingo

1º pareo — 1.800 metros — A's 13.00 horas: — Cr$ 15.000,00.

		Ks.
1—1	Farrista	52
2—2	Tally Ho	52
3 (3	Três Pontas	50
(4	Neblina	48
4 (5	Batan	50
("	Manful	50

2º pareo — 1.200 metros — A's 13.30 horas: — Cr$ 12.000,00.

		Ks.
1—1	Relampago	48
2—2	Dasil	51
3 (3	Gran Golero	56
(4	Schabel	48
4 (5	Lady Beauty	58
("	Indomito III	56

3º pareo — 1.500 metros — A's 14.00 horas — C $ 12.000,00.

		Ks.
1—1	Pasmosa	56
2—2	Pinzón	5[illegible]
3 (3	Soucy	52
(4	Cristobal	54
4 (5	Fábula	52
(6	Beat' Em	54

4º pareo — 1.500 metros — A's 14.30 horas: — Cr$ 20.000,00.

		Ks.
1 (1	Lysandor	55
("	Excelente	53
2 (2	Itamonte	55
(3	Tibagy II	55
3 (4	Bastardo	55
(5	Gundalupe	55
4 (6	Turuna	55
7	Grisétte	53
("	Gulliver	55

5º pareo — 1.500 metros — A's 15.00 horas — Cr$ 16.000,00.

		Ks.
1 (1	Carioca	58
("	Aratanha	[illegible]
2 (2	Garua	54
(3	Old Plata	58
3 (4	Exigente	56
(5	Bombardeio	52
4 (6	Gullas	58
("	Je Reviens	48

6º pareo — 800 metros — (Pista de grama) — A's 15 35 horas — Cr$ 25.000,00 — Betting.

		Ks.
1 (1	Galata II	54
(2	Catita	54
2 (3	Araponga II	54
(4	Reprise	54
3 (5	Chibante	54
(6	Heliada	54
4 (7	Divisa II	54
8	Urluna	54
(9	Liú	54

7º pareo — 1.200 metros — A's 16.10 horas: — Cr$ 15.000,00 — Betting.

		Ks.
1 (1	Ixtria	54
2	Rocanora	54
(3	Nevoeiro	56
2 (4	Dictinha	54
5	Don Pedro II	56
(6	Falsete	54
3 (7	Hésione	54
8	Matraca	54
(9	Cajubi	56
4 (10	Fragata	54
(11	Frota	50
(12	Morena Clara	54
("	Marengue	56

8º pareo — 1.600 metros — A's 16.45 horas — Cr$ 16.000,00 — Betting.

		Ks.
1 (1	Buridan	58
(2	Cayrú	58
2 (3	Boavista	50
(4	Genghis Kahn	52
3 (5	Tango	50
(6	Conselho	54
4 (7	Escorpion	52
(8	Caxton	54

9º pareo — 2.200 metros — A's 17.20 horas — Cr$ 18.000,00.

		Ks.
1—1	Maraucho	52
2—2	Lord	50
3 (3	Diagonal	54
("	Con Juégo	48
4 (4	Malo	56
("	Lobuna	49

Dr. Americo Caparica
Clinica Medico-Cirurgica
Consult. R. Visconde do Rio Branco, 31 — Tel. 42-2056
Diariamente das 16 ás 19 hs
Res. Rua Paulo de Frontin 103-2.º — Tel. 32-1875

Manguinhos Diretamente Subordinado ao Gabinete do Ministro da Educação

O presidente da Republica destacorporou o Instituto Osvaldo Cruz da Universidade do Brasil, tornando-o diretamente subordinado ao gabinete do ministro da Educação. Comemorando esse evento, o diretor, professores e cientistas de Manguinhos ofereceram um almoço na Casa do Estudante ao titular da Educação, tendo discursado o diretor do Instituto, Henrique Aragão e o professor Miguel Osorio de Almeida. Respondendo, o profess Souza Campos prometeu envidar esforços no sentido de dotar aquele centro de ciencias do indispensavel á consecução dos seus cometimentos em prol do progresso cienti-

HEMORROIDAS,
tratamento sem dôr e sem operação por processos modernos
DR. OLIVEIRA
R. VISCONDE RIO BRANCO, 47 - 1º — Tel.: 42-5509
Hora popular: das 18 ás 19.

Varias Promoções no Exercito

OS DECRETOS, ONTEM, ASSINADOS — OFICIAIS TRANSFERIDOS PARA A GUERRA

O presidente da Republica assinou ontem, na pasta da Guerra, os seguintes decretos de promoções:

NA INFANTARIA: a) — *por merecimento*: a cel. os tens. cels. Antônio José Coelho dos Reis e José de Melo Alvarenga; a ten. cel. os majs. Carlos Pinheiro Rabelo, Alcino Monteiro Avidos (Q. T. A.) e Mário de Melo Morais; a maj. os caps. Hoche Monteiro Aché, Armando Rodrigues Pereira e João Gualberto Zorron;

b) — *por antiguidade*: a ten. cel. o maj. Anibal Napoleão; a maj. os caps. Odilon Siqueira e Virgínio Cordeiro de Melo.

NA CAVALARIA — a) — *por merecimento*: a ten. cel. os majs. Newton Junqueira de Souza, Oscar Valdetaro de Carvalho e Melo e Valdemar Visconti (Q. T. A.); a maj. o cap. Serafim Dorneles Vargas;

b) — *por antiguidade*: a majs. os caps. Carlos Braga Chagas (Q. T. A.), Otacílio Prates da Cunha e Osiris Denys, do Quadro A..

NA ARTILHARIA: a) — *por merecimento*: a cel. os tens. cels. Joaquim Justino Alves Bastos, (Q. T. A.) José dos Santos Calheiros e Fernando Bruce; a ten. cel. os majs. Henrique Geisel, Duilio Renato Storino (Q. T. A.), João de Souza Fernandes, José Constant Bevilaqua, Hildebrando Pelágio Rodrigues Pereira, Pedro Ascenção e Eurico Costa Souza (Q. T. A.); a maj. os caps. João Augusto de Assis Duque Estrada e Ovídio Saraiva de Carvalho Neiva;

b) — *por antiguidade*: a ten. cel. o maj. Rubens Guilherme de Almeida; a maj. os caps. Nino Júlio de Castilho Franco (Quadro A), Gustavo Francisco Richard, Raymundo Dalcool e Nelson Serra do Vale Pereira; a cap., em ressarcimento de preterição, contando antiguidade de 25-XII-1944, o 1.º ten. João Barbosa de Paula Pessôa Mendes.

NA ENGENHARIA: a) — *por merecimento*: a cel. os tens cels. Arthur Levy, Alceu da Silva Amaral (Q. T. A.), Amarillo Osório, Hugo Afonso de Carvalho (Q. T. A.) e Américo Marinho Lutz; a maj. o cap. Ayrton Pereira Tourinho;

b) — *por antiguidade*: a ten cel. o maj. Damaso Bauer Carneiro; a maj. o cap. Bertholdo Paulo Derengowski; a cap. os 1ºs. tens. Valter Cerqueira Martins e Ivo Gomes da Costa.

NO QUADRO DO MAGISTÉRIO MILITAR — *por antiguidade*: a ten. cel. o major Ri. professor Joaquim Luiz Amaro da Silveira.

NO CORPO DE SAUDE: a) — *por merecimento*: a cel. o ten. cel. med. dr. Benjamim Gonçalves; a ten. cel. os majs. méds. drs. Otávio Salema Garção Ribeiro e Francisco de Paula Soares Neto; a maj. os caps. méds. drs. Francisco Corrêa Leitão e André de Albuquerque Filho; os caps. dentistas Manoel José Monteiro e João Antônio Ferreira da Cunha;

b) — *por antiguidade*: a maj. o cap. méd. dr. Paulo Cesar de Campos e ditos Elisio Seixas da Silva Lopes e Rui Tourinho; a cap. os 1ºs. tens. méds. drs. Paulo Ouricuri, Manoel Carlos Neto Souto, Antonio Francisco da Silva Acioli e Durval Pinto Cordeiro.

NO QUADRO DE INTENDENTES: a) — *por merecimento*: a cel. os tens. cels. Carlos Batista Braga e Alfredo Nogueira Junior; a ten. cel. os majs. Asdrubal Eurytisses da Cunha, Argeo Nogueira Valente e Benjamim de Almeida Passos; a maj. os caps. Hildebrando Bayard de Melo, Arnaud Ferreira Veloso, João Petronilho dos Santos, Heráclito Teixeira da Silva, João Joaquim dos Santos e Sizenando de Castro;

b) — *por antiguidade*: a cap. o 1.º ten. Mario Pinto de Oliveira, Licinio Pereira Nunes, Djalma Roque de Amorim, Antonio Marques da Rocha, José Werner da Silva, Alcides Isidoro Mendes, Marcilio Mariense de Barros e Osvaldo Pinheiro de Almeida; a 2.º ten. os asps. desse quadro.

TRANSFERENCIA PARA A RESERVA: — Na Infantaria o cel. José de Melo Alvarenga, ten. cel. Mario de Melo Morais e majs. João Gualberto Zorron Armando Rodrigues Pereira e Hoche Monteiro Aché.

Na cavalaria os tens. cels. Oscar Valdetaro de Carvalho e Melo e Valdemar Visconti.

Na artilharia o cel. Fernando Bruce; os tens. cels. Pedro Ascenção, Hildebrando Pelágio Rodrigues Pereira, José Constant Bevilaqua, João de Souza Fernandes e Eurico Costa Souza, do Q. T. A..

Na engenharia o cel. Americo Marinho Lutz.

No corpo de saúde o cel. méd. dr. Benjamim Gonçalves; o ten. cel. méd. dr. Francisco de Paula Soares Neto e os majs. dentistas João Antonio Ferreira da Cunha e Manoel José Monteiro.

No quadro de intendentes o cel. Alfredo Nogueira Junior; os tens. cels. Benjamim de Almeida Passos e Argeo Nogueira Valente; os majs. João Petronilho dos Santos, Arnaud Ferreira Veloso, Heráclito Teixeira da Silva, João Joaquim dos Santos e Sizenando de Castro.

Doenças Nervosas
DR. NEVES MANTA
RUA SEN. DANTAS, 40
De 15 ás 18 horas

Vai Para a Avenida Pasteur o Departamento de Produção Mineral

O presidente da Republica atendeu a solicitação do ministro da Agricultura, no sentido de que o Departamento Nacional da Produção Mineral ocupe, logo que sejam desocupadas, as dependencias do edificio da Avenida Pasteur, 404, onde funciona atualmente a Comissão Censitaria Nacional.

S. A. Mercantil Vicente Fernandes

Acham-se á disposição dos senhores acionistas, na séde da Sociedade, á Avenida Rio Branco n. 109, 3º andar, sala 20, os documentos de que trata o art. 99 do Decreto-Lei n. 2.627, de 26 de setembro de 1940.

Rio de Janeiro, 21 de março de 1946.

A DIRETORIA

CHEGARÁ AMANHÃ A ESTA CAPITAL

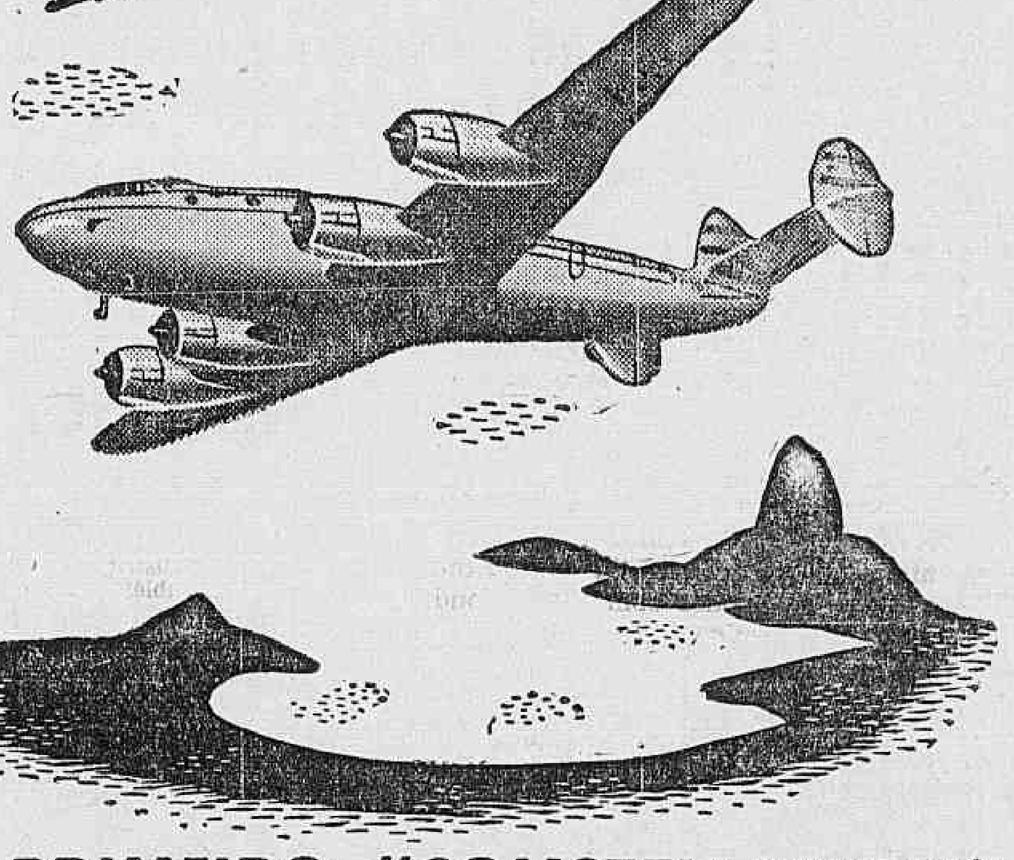

O PRIMEIRO "CONSTELLATION"

Mais rápidas, possuindo maior raio de ação e maior índice de ascenção, as grandiosas aeronaves deste tipo - nunca vistas neste País - marcarão o início da ÉRA TRANSATLANTICA da nossa aviação comercial. Transportando maior número de passageiros e muita carga, este e outros majestosos "Constellation" sustentarão, dentro em pouco, o tráfego aéreo Rio-Recife-Dakar-Lisbôa-Paris-Londres

DA PANAIR DO BRASIL

PAB - II - 46

BANCO HIPOTECÁRIO LAR BRASILEIRO S. A.

RIO DE JANEIRO – SÃO PAULO – BAHIA – SANTOS

RELATÓRIO DO 20.º EXERCÍCIO SOCIAL, TERMINADO EM 31 DE DEZEMBRO DE 1945

Srs. Acionistas:

Cumprindo dispositivos legais e estatutários, temos a honra de apresentar o relatório dos fatos administrativos e das operações realizadas durante o ano de 1945, bem como de submeter à apreciação e aprovação dos Srs. Acionistas o balanço geral, encerrado em 31 de Dezembro daquele ano; a demonstração da conta de lucros e perdas; os certificados fornecidos pela Câmara de Peritos Contadores do Sindicato dos Contabilistas do Rio de Janeiro e pelos auditores Price, Waterhouse, Peat & Co., sôbre a exatidão do balanço; e o parecer do Conselho Fiscal, favoravel à aprovação das contas e dos atos da Diretoria naquele período.

Ao encerrarmos o balanço, **os depósitos** em conta corrente atingiam a Cr$ 850.098.603,90, o que representa aumento de Cr$ 151.509.369,10 e 4.293 novos depositantes em relação ao ano anterior, inequívoca confirmação da confiança que o público vem dispensando ao Lar Brasileiro.

Em 1945 foram concedidos 558 empréstimos hipotecários, a longo prazo, para compra de prédios e apartamentos. Foram igualmente realizados 479 contratos de promessa de venda, também de prédios e apartamentos. O total dessas operações foi de Cr$ 238.351.354,90, elevando-se, assim, as aplicações dessa natureza a .... Cr$ 571.487.659,30, com garantia de imoveis que figuram em nossos livros pelo total de .... Cr$ 972.244.677,20, porém cujo valor real é hoje muito mais elevado, em virtude da valorização imobiliária dos últimos anos.

A frequente procura de casas e apartamentos, para compra, com facilidade de pagamento a longo prazo, nos decidiu a contratar a construção de vários prédios urbanos, que têm sido vendidos, naquelas condições, com satisfatório êxito econômico e social.

Durante o exercício de 1945, foram moderadas as operações da Carteira Comercial. Ao ser encerrado o balanço, os títulos descontados representavam Cr$ 31.227.949,60 e os empréstimos em conta corrente, com garantias diversas, ... Cr$ 49.142.304,20.

Contribuiram com resultados positivos para os lucros do exercício as Agências de São Paulo, Santos e Bahia, cujas operações vão se desenvolvendo normalmente.

Está quase terminada a construção do edifício para a Agência de Niterói, à Avenida Ernani do Amaral Peixoto, e já foram iniciadas as obras do prédio à Avenida N. S. de Copacabana n.º 661, onde será instalada a Agência de Copacabana.

Contamos iniciar no corrente ano a construção do edifício para a nova séde da Matriz, no Largo de São Francisco de Paula, transformando-se a atual séde, à Rua do Ouvidor n.º 90, em uma Agência.

Estamos, assim, nos aparelhando para oferecer maior conforto e serviços mais eficientes à nossa distinta e vasta clientela.

Os lucros apurados no exercício de 1945, no total de Cr$ 17.081.830,20, permitiram a distribuição do dividendo de Cr$ 24,00 por ação, depois de atendidas as dotações estatutárias.

Ao Fundo de Reserva foi creditada a importância de Cr$ 6.589.960,10, o que o elevou a .... Cr$ 17.007.732 30.

Para premiar o zelo e a dedicação dos nossos auxiliares, concedeu a Diretoria gratificações que, adicionadas à dotação de 5% ao Fundo de Beneficência, importaram em Cr$ 2.540.731,20.

Ao iniciar-se o ano de 1946, sofremos rude golpe com o passamento do nosso estimado e ilustre Presidente, Sr. Dr. Antônio Carlos Ribeiro de Andrada. À sua memória foram prestadas pela Diretoria e pelos Funcionários as mais sentidas homenagens.

Partilhamos da consternação geral pelo desaparecimento do grande estadista, que tão relevantes serviços prestou à Pátria; e sentimos profundamente a perda irreparavel do amigo afetuoso, que conquistou a todos com a sua bondade e era, para nós, um guia, cuja clarividência provinha de um peregrino talento e de uma cultura acima do comum predicados a que se aliava a grande experiência adquirida durante longos anos no trato dos mais altos negócios e interesses públicos e privados.

De conformidade com o § 4.º do artigo 42 dos Estatutos, a Diretoria convocou o Sr. Antônio Sanchez de Larragoiti Junior, membro do Conselho Consultivo, para preencher a vaga verificada na Diretoria, até a realização da primeira Assembléia Geral.

Aceitando o convite, o Sr. Sanchez de Larragoiti Junior foi, pela Diretoria, em sessão realizada a 3 de Janeiro próximo findo, aclamado Presidente.

Cabe aos Srs. Acionistas, nos têrmos dos Estatutos, eleger os membros do Conselho Consultivo e da Diretoria para o novo período de seis anos e, bem assim, os do Conselho Fiscal para o corrente exercício financeiro.

Ficamos, como nos cumpre, à disposição dos Srs. Acionistas, para quaisquer outros esclarecimentos que sejam solicitados.

Rio de Janeiro, 25 de Fevereiro de 1946.

Antônio Sanchez de Larragoiti Junior, Presidente; *Pedro Luiz Corrêa e Castro*, Superintendente; *João Picanço da Costa*, Tesoureiro; *James Darcy, Alvaro Silva Lima Pereira, Aloysio de Castro, Antônio Ernesto Waller, João Borges Filho.*

BALANÇO GERAL EM 31 DE DEZEMBRO DE 1945

DA MATRIZ NO RIO DE JANEIRO E DAS SUCURSAIS EM SÃO PAULO, BAHIA E SANTOS

CARTAS-PATENTE N.º 1.420 DE 18-11-1936, N.º 1.518 DE 31-5-1937, N.º 979 DE 4-1-1938 E N.º 2.678 DE 19-8-1942 APOSTILADAS EM 14 DE MAIO DE 1945

ATIVO

			Cr$	Cr$
DISPONIVEL:				
Caixa — em moeda corrente			8.618.330,50	
— no Banco do Brasil S. A.			74.414 972,20	
— em outros Bancos			4.081.205,80	
— Banco do Brasil — Decreto n.º 7.293, de 2-2-1945 — Superintendência da Moeda e do Crédito			33.594.442,60	120.708.951,10
REALIZAVEL:				
Carteira Comercial:				
Titulos Descontados		31.227.949,60		
Titulos de Renda:				
Obrigações de Guerra	5.086.353,00			
Ações da Cia. Nacional de Alcalis	526.200,00			
Ações da Cia. Siderúrgica Nacional	750.000,00			
Titulos saldados da Cia. Sul América Capitalização	183.480,00			
Certificado de Crédito contra Dahne, Conceição & Cia.	1.200.000,00	7.746.033,00		
Empréstimos em C/Correntes		49.142.304,20		
Imóveis à Venda		176.219.633,40		
Construções Contratadas e Financiadas		479.641.286,40		
Devedores Diversos		16.441.517,00		
Valores a Cobrar		3.854.808,80		
Banco do Brasil — C/Depósito para Resgate de Obrigações e Prêmio de Resgate		8.400.000,00		
Depósito de Garantia — Decreto 15.028, de 13-3-1944		2.162 414,60		
Diversas Contas		897.615,60	775.733.562,60	
Carteira Hipotecária:				
Empréstimos Hipotecários		291.073.110,50		
Contratos de Promessa de Venda		280.414.548,80	571.487.659,30	1.347.221.221,90
IMOBILIZADO:				
Edificios da Matriz e das Sucursais			11.106.552,80	
Móveis e Utensilios			2.230.056,40	
Material de Expediente			324.397,30	13.661.006,50
COMPENSADO:				
Carteira Comercial:				
Valores em Depósito		50.556.220,30		
Valores Caucionados		46.194.305,90		
Titulos em Cobrança		929.642,50		
Responsabilidades Diversas		12.965.675,40	110.645.844,10	
Carteira Hipotecária:				
Imóveis Recebidos em Hipoteca		540.669 516,50		
Imóveis Prometidos à Venda		431.575.160,70	972.244.677,20	1.082.890.521,30
				2.564.481.700,80

PASSIVO

		Cr$	Cr$	Cr$
NAO EXIGIVEL:				
Capital - Da Carteira Hipotecária		24.000.000,00		
- Da Carteira Comercial		6.000.000,00	30.000.000,00	
Fundo de Reserva			17.007.732,30	
Fundo de Resgate das "Partes Beneficiárias"			854.091,50	47.861.823,80
EXIGIVEL:				
Depósito em C/Corrente com Juros			63 667.545,50	
Depósitos em C/Corrente sem Juros			21.052 111,00	
Depósitos em C/Corrente Popular			8.656.060,20	
Depósitos em C/Corrente Limitada			96.875.452,70	
Depósitos em C/Corrente Especial			70.634,50	
Depósitos com Aviso Prévio			431.485.267,80	
Depósitos a Prazo Fixo			227.391 532,20	
Credores Diversos			34.012.396,90	
Contratos de Construções e Financiamentos			458.155.511,10	
Ordens de Pagamento			434.248,70	
Cupões a Pagar de Obrigações			1.678.835,80	
Dividendos			3.600.000,00	
Partes Beneficiárias			1 708.200,00	
Percentagem da Diretoria			1.788.847,40	
Gratificação e Percentagem dos Empregados e Fundo de Beneficiência			2.510.016,90	
Emissão de Obrigações — Série "A" — Autorizada		100.000.000,00		
Menos: — Obrigações Resgatadas		20.513.400,00		
Em Circulação		79.486.600,00		
Fundo Especial Depositado no Banco do Brasil para o Resgate Correspondente aos Exercícios de 1944 e 1945	8.000.000,00			
A serem resgatadas em Exercícios Posteriores	71.486.600,00		79.486.600,00	
Diversas Contas			3.718,80	1.433.476.979,50
DE RESULTADO PENDENTE:				
Juros Pendentes de Liquidação				252.376,20
COMPENSADO:				
Depositantes de Valores			96.750.526,20	
Credores por Titulos em Cobrança			929.642,50	
Garantias Hipotecárias			540.669 516,50	
Compromissos de Venda de Imóveis			431.575.160,70	
Responsabilidades Diversas			12.965.675,40	1.082.890.521,30
				2.564.481.700,80

Corrêa e Castro, Diretor-Superintendente. — **J. Picanço da Costa**, Diretor-Tesoureiro. — **F. Diniz**, Gerente. — **Adamastor Vergueiro da Cruz**, Contador — Registo n.º 33.603 do D.N.I.C.

DEMONSTRAÇÃO DA CONTA "LUCROS E PERDAS EM 31 DE DEZEMBRO DE 1945

OPERAÇÕES REALIZADAS DURANTE O ANO DE 1945

DÉBITO

	Cr$
Juros	51.510.378,20
Despesas Gerais	5.474.214,00
Impostos	3.129.089,40
Depreciação em Móveis, Utensilios e Titulos de Renda	2.553.921,30
Ordenados, Gratificações e Percentagens dos Empregados	9.061.571,70
Dotação Estatutária ao Fundo de Beneficência dos Empregados	854.091,50
Aplicado ao Fundo de Reserva, de acôrdo com os Estatutos	6.589.960,10
Percentagem Estatuária a ser distribuida aos Portadores de "Partes Beneficiárias"	1.708.200,00
Aplicado ao Fundo de Resgate das "Partes Beneficiárias" de acôrdo com os Estatutos	854.091,50
Percentagem a distribuir aos Diretores sôbre os Lucros realizados neste Exercicio de acôrdo com os Estatutos	1.788.847,40
Dividendo a distribuir aos Acionistas, 12% sôbre o Capital de Cr$ 30.000.000,00	3.600.000,00
Benificação distribuida aos Acionistas de acôrdo com o deliberado em Assembléia Geral Ordinária, realizada em 19 de abril de 1945	2.160.000,00
	89.284.365,10

CRÉDITO

	Cr$
Saldo que passou do Exercício Anterior	2.160.000,00
Juros, Descontos, Comissões, Lucro sôbre Construcções e Venda de Imóveis, Renda de Titulos da Divida Pública e Outras	86 500 488,60
Renda dos Imóveis Pertencentes ao Banco	623.876,50
	89.284.365,10

Corrêa e Castro, Diretor-Superintendente. — **J. Picanço da Costa**, Diretor-Tesoureiro. — **F. Diniz**, Gerente. — **Adamastor Vergueiro da Cruz**, Contador — Registo n.º 33.603 do D.N.I.C.

Parecer do Conselho Fiscal

Os membros do Conselho Fiscal do Banco Hipotecário Lar Brasileiro, S. A., examinaram cuidadosamente o relatório da Diretoria correspondente ao exercício de 1945 e respectivos anexos contendo o Balanço Geral encerrado em 31 de dezembro de 1945, demonstração de Lucros e Perdas, etc., que evidenciam com bastante minúcia e clareza os brilhantes resultados obtidos no 20.º Exercício Social.

Havendo encontrado em devida ordem todos os livros, registros e documentos referentes às operações realizadas, cumpre a êste Conselho Fiscal reafirmar à Diretoria os seus louvores pelo alto critério com que vem conduzindo os negócios do Banco e opinar pela aprovação do relatório, contas da Diretoria e demais atos praticados em sua gestão.

Rio de Janeiro, 22 de Fevereiro de 1946.

Luiz Novaes
Oscar Grande
Figueiredo Rodrigues

Certificados de Exatidão

Os abaixo assinados, membros titulares da "CAMARA DE PERITOS CONTADORES DO SINDICATO DOS CONTABILISTAS DO RIO DE JANEIRO", havendo examinado, minuciosamente, em face da escrituração respectiva e dos comprovantes apresentados, o balanço geral e as contas de receita e despesa do BANCO HIPOTECÁRIO LAR BRASILEIRO, S. A. referentes ao exercício de 1945, tendo em consideração o Relatório apresentado em separado.

CERTIFICAM:

I) — que os valores constantes do ativo estão certos e comprovados pela documentação apresentada;

II) — que as contas do passivo representam realmente as responsabilidades da Empresa e suas várias reservas, de acôrdo com os livros examinados;

III) — que tanto as contas do ativo quanto as do passivo, no balanço apresentado, conferem com as que figuram nos seus livros de contabilidade;

IV) — que a escrituração está feita em forma legal e na devida ordem.

E para os devidos fins, lavram o presente CERTIFICADO que vai por ambos assinado, com o visto do Sr. Presidente do SINDICATO DOS CONTABILISTAS DO RIO DE JANEIRO.

Rio de Janeiro, 14 de Fevereiro de 1946. — (aa.) *Erymá Carneiro*, Contador IBC. — *Rubem Vieira Machado*, Contador IBC.

"Visto": (a.) *João Ferreira de Morais Junior*, Presidente.

Examinamos o balanço geral do Banco Hipotecário Lar Brasileiro, S. A., de 31 de Dezembro de 1945, com os livros e documentos do Banco e obtivemos tôdas as informações que necessitamos.

Somos de parecer que o balanço geral está corretamente levantado, de maneira a demonstrar a verdadeira situação do Banco em 31 de Dezembro de 1945, de acôrdo com as informações e explicações a nós fornecidas e segundo acusam os livros do Banco.

Rio de Janeiro, 23 de Fevereiro de 1946. — (aa.) *Price, Waterhouse, Peat & Co.*

NUMERO AVULSO
40 Centavos

Diario Carioca

EDIÇÃO DE HOJE
12 PÁGINAS

ANO XIX — RIO DE JANEIRO — QUARTA-FEIRA, 27 DE MARÇO DE 1946 — N. 5.447

Podem os Pequenos Lavradores Vender Diretamente ao Público

O CRIME

"Caolho" Depois do Crime Foi Encontrar Neide

ESPERA-SE PRENDER HOJE O CRIMINOSO — AS "EXTRAVAGANCIAS" DO VELHO ADERBAL — O MOVEL DO CRIME

Provavelmente, esta é uma fotografia de Aderbal ainda moço

Continua em cartaz o barbaro assassinio da rua Paraiba, na Praça da Bandeira.

Varias hipoteses tem surgido neste caso. Julgam alguns que o estrangulador, em situação precaria, e, sendo como está provado, possuidor de instintos sanguinarios, haja praticado o homicidio unicamente para se apoderar das polpudas quantias que Aderbal Cardoso Bezerra, a vitima, sempre tinha em seu poder. Outros, supõem que Adalberto foi estrangulado por não ter querido se sujeitar a determinadas propostas que lhe tenha feito o matador. Enquanto isso, há quem julgue tambem que tenha havido um "complot" para assassinar o "velho". Esse "complot" teria sido organizado por elementos de uma quadrilha da qual o "velho" era o intrujão. Elementos desse "gang" seriam Silvio de tal, conhecido por "Caolho", Benedito Medeiros, o outro companheiro de quarto de Aderbal.

Quanto á situação de Avelino Luiz Moreno, o jovem mineiro que descobriu o corpo da vitima, e, era tambem morador do quarto onde se deu o assassinio, nada se pode dizer até o momento.

DUPLA PERSONALIDADE

Aderbal Cardoso Bezerra era um tipo interessante: uma personagem de novela. Possuia a vitima duas personalidades distintas. Durante o dia metido em vestes quase andrajosas deixava o infecto porão onde residia na rua Paraiba e tomava destino de todos ignorado. A noite, o contraste era frisante. Envergando trajes carissimos, excessivamente perfumado, despertava a atenção dos moradores do predio n.º 22 e adjacencias, partindo não se sabe para onde. Em certas noites os seus misteriosos compromissos eram de tal envergadura que, Aderbal saia do miseravel porão como um cavalheiro do alto mundo, trajando bem confeccionado "smoking" e cravo rubro á lapela.

De dia, Aderbal se queixava da sorte; á noite exibia grandes importancias. Por ocasião do pagamento do comodo, criava situações dificeis, pela falta de troco.

No Pará, de onde era natural Aderbal exercera funções públicas, tendo ocupado o cargo de fiscal de Tesouro da Delegacia Fiscal.

O CRIMINOSO

Silvio de tal, vulgo "Caolho", sobre quem recaem todas as suspeitas, é um personagem bastante conhecido no "baixo mundo". Ha tempos exerceu a profissão de engraxate. Deixou porem esse trabalho por considerá-lo pesado, como disse a Neide, a mulher com quem vivia ultimamente. Passou então a explorar o lenocinio, sendo abandonado pela companheira. Para não ficar parado começou a vender o "bicho", porem durou pouco tempo. Não pagava quando o "freguês" acertava. Ultimamente vivia ás espensas de Aderbal, sujeitando-se ás "extravagancias" de Aderbal.

PORQUE O CRIME

Com a prisão de Neide, já se tem uma noção do movel do crime. Em suas declarações á policia disse que Silvio não se sentia mais satisfeito com o "velho". Este não lhe estava mais passando a "gaita" em condições. Desconfiava Aderbal que Silvio queria fazer as pazes com ela.

Silvio precisava de dinheiro para retirar os moveis de Neide, que havia empenhado na casa de numero 32 da rua Salvador de Sá e irritou-se com o velho. Garantiu á ex-amante que daria uma surra em Aderbal se este não lhe passasse a "grana".

PREMEDITAÇAO

Na noite antes do crime, Silvio esteve em companhia de Neide. Disse-lhe que no dia imediato tudo estaria resolvido. Arrancaria o dinheiro do "velho" fosse de que maneira fosse. Ela não supôs ser intenção do "Caolho" assassinar o velho.

No local do crime, foi encontrado pela policia, enrolado em um jornal, um pé de cadeira, tendo em uma das extremidades um parafuso. Ali tambem, partido, estava um pequeno espanador.

Chegou-se á conclusão de que Silvio, vendo que não conseguia de modo algum receber mais dinheiro de Aderbal, mesmo depois de lhe ter satisfeito os desejos, bateu fortemente com o espanador na vitima. Não tendo a pancada surtido o efeito, lançou mão do pé da cadeira e prostrou sem sentidos Aderbal. Em seguida usando uma gravata que ali estava o estrangulou.

JANTOU NO ESTACIO

Praticado o homicidio lançou mão de um dos ternos de Avelino e um calçado do morto e saiu.

A noite, quando a policia já estava em seu encalço, encontrou-se com Carlos Pereira, empregado num restaurante da Praça Tiradentes, e Neide. Estavam na Ponte dos Marinheiros. Silvio contou que havia dado uma surra no velho. Discutiram a questão dos moveis, tendo o "Caolho" afirmado que os mesmos se encontravam na casa de penhores e, para lá se dirigiram. Neide ficou satisfeita ao saber que não estavam de todo perdidos. Ao regressarem, pararam num restaurante no Estacio, onde Carlos e Neide jantaram. Silvio disse que estava indisposto. Ao se despedirem, o assassino tomou um bonde linha Alto da Boa Vista. Eram quase 21 horas.

UMA FALHA DA POLICIA TÉCNICA

Causou surpresa o descaso com que foi tratado o pé de cadeira pelo pessoal da policia técnica. Nem sequer uma fotografia do mesmo foi feita. Julgam os entendidos que ali poderiam encontrar impressões digitais do criminoso.

PROSSEGUEM AS DILIGENCIAS

Ontem á noite estivemos na delegacia do 15.º distrito. O delegado Cicero, o comissario Otavio e o investigador Batista trabalhavam afanosamente. Tinham descoberto uma pista que provavelmente iria terminar com a captura, ainda hoje, do criminoso.

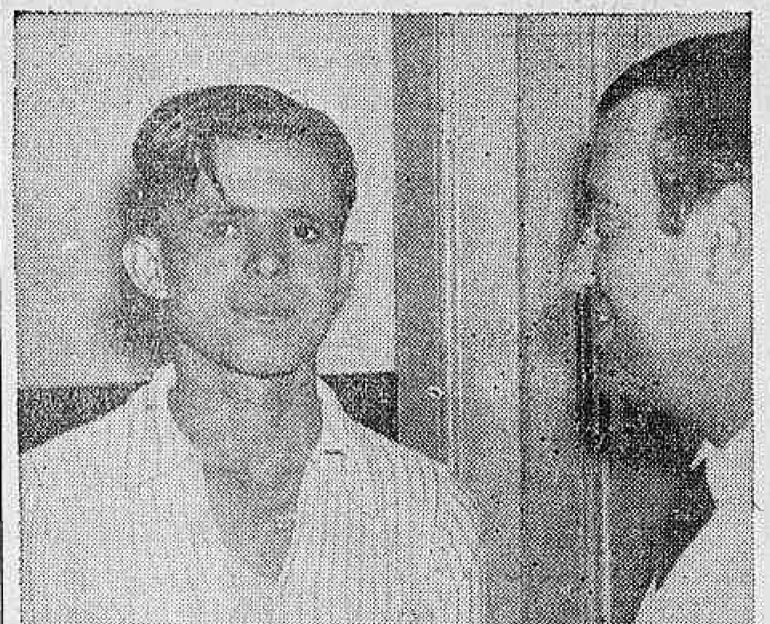

Avelino conta como encontrou o corpo do velho Aderbal

Boletim da Cidade

VOLTANDO ao mundo da estatistica, o mais divertido de todos os mundos, seria oportuno comparar alguns dados contraditorios que os numeros evidenciam. Examinando apenas as linhas que o desenhista Carlos Werneck traça para ilustrar as conclusões do Departamento de Geografia e Estatistica da Prefeitura, observam-se, por exemplo, os seguintes elementos: decaiu a arrecadação, aumentando as rendas dos impostos predial, territorial e a arrecadação da Recebedoria. Concomitantemente sobem as linhas do meio circulante e do custo de vida, estimando-se em 4.848 cruzeiros mensais o minimo necessario para manutenção de uma familia de 7 pessoas, o que deixa agua na boca dos casais sobre cujos ombros pesa a responsabilidade de manter cinco filhos.

Apesar de pagar mais de impostos e suportar um custo da vida cada vez mais alto, a vida carioca apresenta certos sintomas animadores, tais como o aumento do numero de casamentos e a diminuição da mortalidade. Morreram cerca de 3.000 pessoas menos do que em 1944 e se casaram mais quase mil pares de jovens audaciosos.

Como na historia de Malba Tahan, no entanto, os dados acima parecem ora máus, ora bons, mas não muito. Assim os casamentos são um indice bom, mas, não muito. Vejamos porque: Houve menos acidentes de ônibus, porque houve muito menos veiculos para matar; diminuiram as mortes por acidentes, decresceram as mortes por suicidio, mas, aumentaram as mortes por crime; diminuiram o consumo de energia eletrica e o consumo do café, mas aumentaram o consumo de pão e os penhores na Caixa Economica subiram mais 40.000.000 cruzeiros. Cairam bastante os titulos negociados na bolsa.

Se não é ousadia, podem-se tirar ilações interessantes desses fatos estatisticos. Considere-se, por exemplo, que os casamentos representam apenas a ansia dos jovens aproveitando a oportunidade dos aumentos de salarios para o grande sacrificio: este ano ou nunca!

Por outro lado, aparecem a poupança e o racionamento nos casos do café e da energia eletrica. Se é animadora a diminuição de suicidios, resta saber se a causa desse decrescimo reside no contentamento maior do povo ou na sua incapacidade de se matar, ocasionando um maior numero de tentativas frustras, pois o aumento do numero de crimes corresponde exatamente com os outros dados, inclusive a diminuição de matriculas nas escolas primarias e a queda de frequencia ás bibliotecas.

CARIOCA

Inquérito Contra as Violências dos Fiscais da Prefeitura

Reunião dos Interessados, Amanhã, na Secretaria do Interior — Outros Mercados Livres Serão Autorizados

O secretario geral do Interior e Segurança reunirá amanhã, ás 15 horas, em seu gabinete, os lavradores que pretendam vender seus produtos diretamente aos consumidores. Esta providencia foi tomada em consequencia da ruidosa apreensão de generos alimenticios feita em Jacarepaguá, domingo passado, com grave dano para os lavradores e para o publico.

VARIAS FEIRAS

O sr. Ernani Cardoso procurará uma forma de criar não apenas uma feira regular em Jacarepaguá, mas, varias outras, nas praças da zona rural e suburbios mais distantes, oficializando uma criação que apresenta reais vantagens para o publico e para os pequenos produtores.

O CASO DA RUA PRIMEIRO DE MARÇO

O secretario do Interior determinou a realização de rigoroso inquerito para se apurar se a responsabilidade de um outro caso em que os policiais e funcionarios, servindo num "rapa", teriam agredido uma senhora. O sr. Ernani Cardoso já ouviu as declarações da vitima, que convidou a comparecer ao seu gabinete, tendo-nos declarado que não autoriza nem admite nenhuma violencia, fazendo questão de punir os culpados.

A CIDADE

GREVE NO PORTO DO RIO DE JANEIRO

Protesto Contra a Prisão de Portuários — Antes de Chegar, Já o "Cabo de Buena Esperanza" Causa Disturbios — Parcialmente Restabelecidos os Serviços

As 11,30 horas de ontem paralizou-se toda a atividade do Cais do Porto, tendo os trabalhadores em carga e descarga dos navios cessado o trabalho em sinal de protesto contra a prisão de membros da Comissão Democratica dos Portuarios, levada a efeito pela Divisão de Ordem Politica da Policia, acusados de fomentar um movimento contra a descarga do navio espanhol "Cabo de Buena Esperanza".

UM CASO PREVISTO

Quando de sua passagem pela Argentina, os portuarios de Santos se negaram a descarregar o "Cabo de Buena Esperanza". Solidarios com os seus colegas santistas, os portuarios do Rio de Janeiro teriam deliberado não descarregar, tambem, o barco espanhol. A noticia foi publicada e comentada pelos jornais. Devendo entrar no dia 29 esse navio, a policia teria declarado que consideraria grevistas os estivadores que tomassem qualquer atitude visando não atender ao serviço. Seguiram-se protestos da Comissão Democratica dos Portuarios, tendo sido presos os srs. Joaquim José do Rego, José de Souza Aires, Calixto de Oliveira Filho, Vicente Rodrigues da Costa e Manoel Martins Viana.

A PARALISAÇÃO

Em consequencia das prisões, os 4.000 trabalhadores do Cais do Porto entraram em parede, que durou até ás 14 horas, pois muitos elementos, após a intervenção da policia, retomaram o trabalho.

FALA O SUPERINTENDENTE

O superintendente da Administração do Porto, sr. Alvim Schimmelpfeng, declarou-nos que os portuarios presos estavam sendo inqueridos pela policia, a fim de se esclarecer os verdadeiros motivos do movimento, devendo ser postos em liberdade logo após a prestação de seus depoimentos.

NÃO SABE

Surpreendeu, no entanto, o superintendente declarando que não tinha conhecimento dessas causas, só podendo afirmar que não deviam elas prender-se a questões de salarios, pois todos os portuarios tinham sido recentemente aumentados.

PARCIALMENTE RESTABELECIDO

O trabalho foi parcialmente restabelecido, pois muitos portuarios continuam em greve.

O inspetor da Policia Portuaria, sr. Amadeo Bartoli, redistribuiu turmas de fiscalização, mantendo perfeita ordem em todo o cais.

OUTRA VERSAO

Uma outra versão sobre as origens da greve era a seguinte: tendo um cidadão apresentado queixa á policia, dizendo-se ameaçado de morte pelos 5 portuarios citados, a policia os prendeu, para averiguações. Companheiros seus, em pequenos grupos, percorreram o Cais, na manhã de ontem, atribuindo ás prisões motivos politicos e concitando os trabalhadores á greve e ameaçando represalias contra os que não aderissem. Temerosos, os trabalhadores cessaram o trabalho, até que, com a chegada de garantias policiais, presentes investigadores e soldados da Policia Especial, voltaram ás suas atividades normais.

TRABALHANDO A' NOITE

A' noite o trabalho de carga e descarga dos navios continuou normalmente, tendo as autoridades policiais tomado todas as providencias para evitar qualquer ameaça de perturbação da ordem.

Revive a Quadrilha do "Pulo do Nove"

Um Seringueiro Furtado Em 10 Mil Cruzeiros, em Luxuoso Apartamento da Rua Silveira Martins

PRESOS TODOS OS QUADRILHEIROS

Eli Antonio Lentas, proprietario de seringais no Alto Amazonas, atualmente nesta capital, hospedado no Regina Hotel, queixou-se ás autoridades da Delegacia de Vigilancia de haver perdido 10 mil cruzeiros em um jogo de "poker" roubado, na residencia de Ada Patricia, á rua Silveira Martins n.º 122 aptº. 102. Como possuisse apenas 2 mil cruzeiros o queixoso assinou um cheque de 8.000 cruzeiros contra o Banco do Brasil. Verificando ter sido vitima de uma quadrilha do chamado "pulo do nove", Eli ainda teve tempo de mandar sustar o pagamento do cheque.

Devido a isso o queixoso passou a receber quase que diariamente ameaças de morte, pelo telefone, de parte de Ada Patricio.

Tomando em consideração a denuncia, a policia deteve a acusada e seu companheiro Antonio Alvarez, mais conhecido por "Chico", quando ambos regressavam do casino. Alvarez era um dos componentes da mesa de jogo que furtou Eli.

Ao ser interrogada, Ada declarou que, de fato, telefonara para o seringueiro, por ordem de seu companheiro, que estava nervoso por não ter conseguido descontar o cheque assinado por Eli. Alvarez, em cujo poder foi encontrado o cheque, desmentiu entretanto as afirmações de Patricia.

Soube ainda a autoridade, fazerem parte da quadrilha mais os individuos Manoel de Araujo Guarita e Antonio Alonso, residentes ambos no Regina Hotel, e Cacilta Ambrosio domiciliada á rua Correa Dutra, 19.

Certa de que se tratava, realmente, de autenticos quadrilheiros do "pulo do nove", a autoridade, dentro em pouco, tinha em suas mãos todos os acusados.

Varios Atos do Prefeito

O prefeito nomeou: Cinira de Barros e Azevedo Werneck para chefe do Serviço de Correspondencia do Departamento de Predios e Aparelhamentos Escol. da Secretaria Geral de Educação e Cultura e Maria das Dores Rios de Gusmão para diretor de Estabelecimento de Ensino Técnico Prossional da mesma Secretaria; foram exonerados desses cargos: Carlinda Ribeiro Gomes e Geisa Leitão Calaza; para chefe do Serviço de Controle do Departamento de Rendas Diversas Nelson Frota Junior e exonerando, a pedido, desse cargo, Mario Cueen Saldanha da Gama. Ainda, por outro decreto, aposentou o professor decurso primario Marina de Padua Barros Gomes.

O TEMPO

TEMPO — Ainda instavel com chuvas.

TEMPERATURA — Estavel.

VENTOS — De sul a este.

Maxima: 24,5.

Minima: 20,1.

REFORMAS NO MERCADO MUNICIPAL

RETIRADA DOS RESTAURANTES E OUTRAS LOJAS — MAIS ESPAÇO PARA O NEGOCIO DE GENEROS ALIMENTICIOS

O prefeito do Distrito Federal visitou ontem o Mercado Municipal, ouvindo os comerciantes estabelecidos sobre varios problemas de abastecimento da cidade. Queixaram-se os negociantes de que a falta de transporte e o alto preço dos fretes são as principais causas da carencia e do alto custo da mercadoria em que negociam.

Entre as acusações que pesam sobre estradas de ferro Central do Brasil e Leopoldina, citam os interessados o exemplo das frutas nacionais, que pagam mais dentro do nosso territorio do que as frutas importadas de outros paises. Assim, uma caixa de abacates paga de S. Paulo ao Rio nada menos de Cr$ 16.00 de frete, enquanto uma caixa de maçãs paga da Argentina ao Rio Cr$ 10.00.

UMA COMISSAO PARA ESTUDAR O CASO

Causou má impressão ao prefeito a existencia de grande numero de lojas alugadas para restaurantes, lojas de ferragens, sapatarias, barbearias, cafés etc., estabelecimentos que não condizem com a finalidade do Mercado, podendo os espaços que ocupam aproveitar a um maior numero de fornecedores de generos alimenticios.

Resolveu o prefeito nomear uma comissão para estudar uma solução para esse e outros casos, entre os quais a criação de um matadouro de aves, destinado ao abate livre.

Boletim do Crime

O DELEGADO de policia, dentro de sua jurisdição, é um representante direto e imediato do chefe de Policia. Como tal deve ter a autoridade bastante para agir com independencia, combater o crime, processar todas as contravenções, punir infratores, sem estar na dependencia desta ou daquela subordinação, nem tão pouco adstrito a nenhuma outra exigencia que não seja a processual.

Não se compreende um delegado de policia inibido de processar uma contravenção ou apurar uma infração e bem assim impossibilitado de fazer, a seu criterio e exclusiva responsabilidade, o policiamento dos logradouros publicos que estão dentro de sua jurisdição. Não se concebe um delegado de policia que não sabe o que se passa no distrito que está entregue á sua fiscalização, porquanto outras autoridades ali intervêm, sem lhe dar a menor explicação ou mesmo simples comunicação. A delegacia de policia tem de ser classificada, dentro da organização policial, como uma chefia de Policia em miniatura. E' uma parte bem importante de um grande todo. Não é, em absoluto, um órgão acessorio.

E' uma celula vital de um organismo importante.

Estes comentarios vêm a proposito de uma praxe, implantada na guarda-civil, desde a malfadada administração do Scarpia cuiabense, que inverteu todos os principios de ordem e do bom senso. Segundo ela, os guardas-civis incumbidos do policiamento das ruas não se apresentam ao delegado local, dele não recebem ordens, não lhe prestam contas de seus atos, entram e saem do serviço sem que ele saiba de coisa alguma. Só atendem aos chamados "chefes de grupos", que são uma especie de comandantes sem galão. A coisa chegou a um tal ponto que o delegado nem sequer é ouvido a respeito da distribuição dos guardas pela sua jurisdição.

Se necessitar, de repente, de qualquer um deles para um serviço mais importante, como seja o caso de uma diligencia, não pode lançar mão de nenhum, pois somente o "chefe do grupo" poderá afastá-los do lugar em que se acham. O delegado, que tem autoridade sobre os comissarios, escrivães, detectives, investigadores, oficiais de justiça que servem no distrito, tem que se curvar ante o facho fascista do guarda civil. Fantastico!

O chefe de Policia, por certo, ignora esta situação que, além de anormal, é deprimente para o seu representante no distrito. E, ao ter conhecimento dela, com seu alto senso de responsabilidade e de justiça, acabará com a mesma.

No distrito somente o delegado, a fim de que seja ele, junto á chefia, o unico responsavel por tudo que ali tenha lugar. Mas, para que o possa ser, mister se faz que seja o unico a mandar.

TIMBAÚBA

AUMENTO DE SALÁRIO PARA OS TINTUREIROS

A TABELA APROVADA — MAJORADAS AS MENSALIDADES DO SINDICATO

A fim de solicitar aumento de salario, o Sindicato dos Trabalhadores nas Industrias de Lavanderias e Tinturarias do Rio de Janeiro realizou ontem, na sede do Sindicato dos Alfaiates, uma assembléia da classe.

Contando com a presença de cerca de 300 trabalhadores, os trabalhos da sessão decorreram num ambiente animado, merecendo o assunto toda a consideração dos operarios, que lhe dedicavam o maximo de atenção, empenhados no proposito de encontrar uma solução para a sua má situação financeira.

A TABELA

Depois de ventilar suficientemente o assunto, foi aprovada a tabela seguinte: Para os mensalistas que percebem de Cr$ 512.50 a 650, aumento de Cr$ 237.50; de Cr$ 651.00 a 800, aumento de Cr$ 350.00; de Cr$ 801 a 1.000.00, aumento de Cr$ 300.00 e de Cr$ 1.000.00 em diante, aumento de Cr$ 300.00.

Para os diaristas: os que ganham de Cr$ 20.50 a 26.00, passarão a Cr$ 30.00; de Cr$ 26.10 a 30.00, passarão a Cr$ 40.00; de Cr$ 30.10 a 40,00, passarão a Cr$ 40.00.

Os menores ficarão ganhando o minimo de Cr$ 375.00 por mês e a diaria minima de .... Cr$ 15.00.

AUMENTO DE MENSALIDADE

Foi ainda discutido e aprovado, pelo plenario, o aumento da mensalidade dos sindicalizados, de Cr$ 3,00 para Cr$ 5.00.

Hoje Meio Milhão DE CRUZEIROS
NA ESQUINA DA SORTE